I LADRI INAUGURANO LA PELLICCERIA ALLA CROCETTA

TORINO — Una pellicceria della Crocetta che doveva aprire i battenti stamane è stata depredata stanotte da una banda di ladri, almeno sei, che hanno fatto fuori uno i sistemi d'allarme e scardinato la serranda con un'auto di grossa cilindrata. Il bottino — in capi di visone, ermellino, cincillà e volpe argentata — è superiore ai 200 milioni.

Il negozio preso di mira è in corso De Gasperi 4, di proprietà di Clemente Vitale, 47 anni. Un locale con un'ampia vetrina, ben curato negli arredamenti; e soprattutto munito di sofisticati sistemi d'allarme.

La pellicceria, che fa parte della catena di società «Pivi Furs», con sede in corso Trapani, si era dotata di vetri blindati spessi 18 millimetri, una robusta saracinesca a maglie d'acciaio, due sirene (una interna e l'altra esterna) con luce intermittente blu e una centralina elettronica

che in caso di scasso entrava in azione automaticamente componendo il numero delle forze dell'ordine. Per ulteriore sicurezza era stato anche stipulato un contratto di sorveglianza notturna con l'agenzia di vigilanza privata Argus. Tutti questi accorgimenti si sono rivelati inutili.

I ladri sono entrati in azione verso le 3,50. Con una Lancia «Thema» verde hanno agganciato la serranda al paraurti posteriore e l'hanno scardinata. Poi con mazze di ferro hanno sfasciato il vetro blindato. Quindi sono entrati nel negozio arraffando i capi che erano esposti sia nella vetrina sia sul pavimento. Un «raid» durato al massimo un paio di minuti.

Svegliati dal frastuono alcuni abitanti della zona si sono affacciati da finestre e balconi. Hanno avuto il tempo di vedere l'auto allontanarsi. L'inaugurazione è stata rimandata.

STAMPA SERA

L. 800
ANNO 119 - Numero 277

QUOTIDIANO D'INFORMAZIONI - TORINO, VIA MARENCO 32 - TEL. (011) 65.61 - C.A.P. 10126
NUMERI ARRETRATI IL DOPPIO - SPEDIZIONE IN ABBONAMENTO POSTALE (GRUPPO 1/70)

Martedì 13 Ottobre 1987

DOLLARO RIALZO

DOLLARO. In rialzo: 1313,5 lire rispetto alle 1308,275 di ieri.

BORSA A TORINO. Mercato discretamente attivo con prezzi sempre resistenti. Ancora in battuta i bancari.

Alcuni dei prezzi di chiusura: Cir 5250; Fiat priv. 7190; Fiat ordinarie 12.190; Generali 109.000; Montefibre 2550; Ras 49.000

Lo ipotizza Novelli in una interrogazione

E' DI CENTOMILA MILIARDI L'EVASIONE FISCALE IN ITALIA?

TORINO — Quei 100 mila miliardi di lire di disavanzo che il Governo tenta di raggranellare con nuove tasse, avrebbero potuto entrare nelle casse di Stato se tutti avessero pagato i regolari contributi. La cifra dell'evasione fiscale potenziale avvenuta in Italia è stata calcolata grazie ad un'indagine promossa dalla Procura della Repubblica di Torino, su dati forniti dal Comune di Torino nel 1984, quando Diego Novelli era ancora Sindaco. La magistratura ha potuto così identificare 253 grandi evasori, subito rinviati a giudizio. Avevano dichiarato redditi complessivi per oltre 6 miliardi, ma è stato accertato che ne avevano incassati più di 21. Le persone denunciate facevano parte di un campione di 500 nominativi, selezionati dopo aver memorizzato su calcolatore elettronico tutte le dichiarazioni dei redditi Irpef effettuate sul modello 740. L'operazione era stata condotta con l'aiuto di strutture comunali e di un'apposita squadra di cinque vigili urbani, messi a disposizione della Procura della Repubblica in ossequio alla legge 516/82 che prevede la collaborazione fra Comuni e amministrazione statale per «mettere le manette» agli evasori.

Ora Novelli ha interrogato con urgenza il Governo per sapere perchè tali inchieste non continuino ad essere effettuate in Italia su vasta scala.

Secondo l'ex Sindaco, se i dati degli illeciti certificanti a Torino si proiettassero sul campione nazionale, si accerterebbe una cifra di 100 mila miliardi di tributi non versati all'erario. Novelli sostiene che simili indagini trovano da tempo diversi ostacoli. Il dello stesso parere il Procuratore della Repubblica di Torino, dottor Francesco Scardulla: *«A fronte di risultati giudiziari considerati più che lusinghieri, queste attività non hanno ricevuto entusiasmo presso gli uffici finanziari di Torino, sollevando in sede locale lagnanze corali. Ho riportato l'impressione che l'attività della Procura della Repubblica di Torino sia stata considerata fastidiosa, inutilmente sovrapponendosi a quella degli uffici imposte. Il silenzio a questo riguardo dei ministeri delle Finanze e della Giustizia, che non hanno espresso apprezzamento in proposito in alcuna sede, mi induce a ritenere che questa Procura ha molto un'attività che molti avrebbero preferito non venisse nemmeno iniziata in modo serio e positivo».* Ora Novelli vuole chiarire la vicenda. Ha rivolto, con Sergio Garavini, un'interpellanza alla Presidenza del Consiglio e ai ministri delle Finanze, della Giustizia, del Tesoro e degli Interni. Si chiede quanti sono i provvedimenti avviati in Italia in applicazione della legge 516/82 e quali difficoltà si incontrano nel renderla operativa. Novelli vuole capire quali direttive il ministero delle Finanze abbia mandato ai suoi uffici per indurli a collaborare con la magistratura. Infine si interroga il Governo per sapere se intende sollecitare i comuni d'Italia a seguire l'esperienza di Torino.

Diego Novelli

Qui, secondo Luigi Passoni, ex assessore al bilancio della giunta Novelli, *«tutto è ormai cambiato. Ad alcuni ambienti politici certe indagini non sono certo piaciute. Oggi il Comune non fornisce più dati alla Procura, alla quale lascia i cinque vigili della squadra speciale. Anche i consigli tributari torinesi li ritengo di fatto immobilizzati. Non mi risulta che conducano un'azione efficace di arricchimento dei dati utili ad analizzare l'evasione. L'esperienza torinese è stata avviata ai tempi in cui Reviglio era ministro alle Finanze. I mezzi necessari non mi sembra che abbiano facilitato i contatti fra amministrazione finanziaria e comuni».*

Maurizio Lupo

Mentre si aspetta Andreotti

ITALIANI RAPITI L'ORDINE E': MINIMIZZARE

ROMA — Chi andrà adesso in Parlamento, a spiegare la vicenda dei tre italiani rapiti dai curdi? Il governo è latitante, non sa che pesci pigliare, aspetta il ritorno di Andreotti dalla Thailandia sperando che il ministro degli Esteri riesca ancora una volta a salvare capra e cavoli. E del resto, non è tutta di Andreotti la responsabilità di questa mina esplosa violentemente ieri sera? «Fino a cinque giorni fa, Goria non sapeva niente», ripetono a Palazzo Chigi.

Così, ad affrontare l'inevitabile tempesta che rischia di investire l'intero governo, sarà il ministro degli Esteri. Toccherà ad Andreotti spiegare il perché di questo silenzio lungo un mese, spetta a lui, notoriamente il meno convinto sulla spedizione nel Golfo, illustrare quanto siano fondate le minacce dei filoiraniani e se convenga o meno

Gianni Pennacchi

(Continua a pagina 19)

I CURDI SI FANNO VIVI

NICOSIA — L'agenzia ufficiale iraniana «Irna», ricevuta a Nicosia, afferma stamane di avere ricevuto un comunicato da parte del gruppo curdo che ha rapito i tre tecnici italiani in Iraq. «Esso afferma che il regime iracheno fa uso di armi di fabbricazione italiana per uccidere i curdi in Iraq e per combattere contro la Repubblica islamica dell'Iran», scrive l'agenzia di Teheran.

Inoltre, il gruppo ritiene che «la presenza militare italiana nel Golfo Persico costituisca un sostegno della politica americana nella regione».

La bella e l'industriale

«PORCELLINO ROSA» UNA STORIA FINITA

Michela Ferrari

CREMONA — Finisce nella noia e nell'incomprensione la vicenda boccaccesco-finanziaria del «Porcellino rosa». Stanno infatti per lasciarsi la bella Michela Ferrari e Mario «Ciuffo» Alquati, l'imprenditore cremonese protagonista di un crac da 80 miliardi di lire. «Tra noi non c'è più nulla da dire e da fare», avrebbe rivelato ad un amico l'ex industriale fallito.

TRAFFICO ARMI: TROVATO MORTO IL FIGLIO DELL'ARABO ASSASSINATO A MILANO CON UNA RAGAZZA

Forse ucciso a Lugano - Doveva deporre davanti ai giudici di Brescia

MILANO — Tre morti riaprono un «giallo» mai risolto e ripropongono inquietanti interrogativi sul traffico di armi in Italia legato ad intermediari siriani e arabi.

Venerdì scorso, a Lugano, è stato trovato nella sua abitazione, dove abitava da qualche tempo insieme ad una giovane donna, il cadavere di Raghed Al Jarrah, 25 anni, figlio di Mohammed Al Jarrah, 55 anni, architetto e ricco uomo d'affari siriano assassinato il 13 agosto di due anni fa, a Milano-San Felice, insieme a Sabrina Menis, 17 anni, figlia di una donna con la quale la vittima aveva da qualche tempo un rapporto sentimentale.

Raghed, all'epoca del duplice omicidio compiuto con otto colpi di rivoltella, fu interrogato a lungo e più volte sia in Italia che in Svizzera dal sostituto procuratore della Repubblica Francesca Marcelli, incaricata di far luce sul sanguinoso episodio.

Di recente il suo nome era emerso nell'ambito dell'inchiesta che la magistratura bresciana sta svolgendo sui presunti traffici di armi. Il sostituto procuratore della Repubblica presso il tribunale di Brescia, Antonio Chiappani, aveva preso contatto con la collega milanese in quanto alcune persone, imputate di aver commercializzato quantitativi più o meno consistenti di fucili «Kalashnikov», avrebbero fatto precisi riferimenti al giovane siriano.

La dottoressa Marcelli aveva riaperto il fascicolo e contava di compiere ulteriori accertamenti proprio in questi giorni, quando è arrivata la notizia della morte del giovane diffusa con un comunicato della polizia cantonale luganese.

Mohammed Al Jarrah e Sabrina Menis trovati morti nel loro appartamento il 13 agosto 1985

Le indiscrezioni filtrate da Brescia parlano di contatti tra Raghed Al Jasrah e persone incriminate dalla procura bresciana, circostanza questa che potrebbe gettare una nuova luce anche sulla vicenda di due anni fa.

Sembra che la morte del giovane sia da attribuire a cause naturali, ma è chiaro che saranno fatti tutti gli accertamenti, compresi quelli di carattere tossicologico, istologico e chimico, per stabilire i motivi del decesso.

La scoperta dei cadaveri di Mohammed Al Jarrah e della giovane Sabrina Menis avvenne dopo almeno una settimana in seguito alla segnalazione della madre della ragazza, che non ricevendo visite (la donna era ricoverata in ospedale) dalla figlia e dall'amico aveva invitato i carabinieri ad andare a controllare nell'alloggio di San Felice.

Qui i corpi furono trovati in stato di avanzata decomposizione. La porta di casa era regolarmente chiusa e i fili del telefono strappati. L'assassino, dopo aver sparato gli otto colpi, aveva pensato di premunirsi per evitare che i due (lasciati ancora vivi, come accertò più tardi l'autopsia) potessero dare l'allarme. Per quel duplice delitto furono fatti molti accertamenti, ma nessuna persona è stata finora incriminata.

Nella casa erano anche scomparsi alcuni documenti, portati via dalla valigetta «24 ore» dell'arabo. Raghed, alla notizia della morte del padre, fu colto da malore e su di lui si appuntarono i primi sospetti, poi rivelatisi senza fondamento. Le indagini seguirono le piste dello spionaggio, del traffico di armi e di quello della droga, coinvolgendo i servizi segreti di mezza Europa.

Il giovane aveva continuato a lavorare utilizzando la società di import-export paterna, la «MJA», ufficialmente specializzata in giocattoli ma che, secondo la magistratura bresciana, potrebbe essere legata proprio al traffico di «Kalashnikov» e di penne-pistola.

STABILE / Come si costruisce una stagione di prosa: storia di contratti non firmati e di parole date

TORINO SUPPLICA MILANO: «PREGO, DATECI ALBERTAZZI!»

L'attore (benché sia in città) non è stato contattato: si aspetta una risposta da Ardenzi

TORINO — Gli abbonati al Teatro Stabile di Torino rischiano di non vedere neppure Giorgio Albertazzi. Sarebbe la seconda grossa defezione nel giro d'una settimana, dopo quella di Marcello Mastroianni che al momento attuale non prevede di portare a Torino *Partitura incompiuta per pianola meccanica* con la regia di Nikita Michalkov.

Albertazzi, nel parlare de *La lezione* di Ionesco che avrebbe dovuto dare al Carignano dal 13 al 24 aprile 1988, ha avuto sempre un gesto d'insofferenza. L'impegno non gli pesa più che tanto, poichè a quell'epoca risulterà scritturato per un programma culturale di Natale.

Allo Stabile i guai crescono nell'identica misura del pubblico. Il direttore Ugo Gregoretti si trova a Mosca per un convegno di studi, dove rappresenta la prosa italiana a fianco di Dario Fo. Il presidente Giorgio Mondino non ha ritenuto di prendere contatto per una spiegazione con Albertazzi, il quale pure si trova a Torino.

Qual è stata in ogni modo la reazione dell'ente, dal momento che non esiste una dichiarazione ufficiale? Il presidente Mondino ha incaricato il dirigente amministrativo Beccaria di prendere contatto con l'agenzia Schiavoni che distribuisce lo spettacolo e con l'impresario Ardenzi, che lo produce sotto la sigla Plexus T. Non è una novità che il cartellone dello Stabile di Torino viene fatto a Milano.

Fino a mezzanotte di ieri la situazione non si era sbloccata. Se poi lo spettacolo di Albertazzi dovesse saltare, come reagirebbero gli abbonati nei confronti d'un Teatro che annuncia nomi di richiamo nel cartellone senza essere certo della loro disponibilità? Dacchè teatro è teatro, molti accordi vengono stipulati sulla parola e convalidati dalla stampa, tuttavia rimane sempre un margine di credibilità che non si oltrepassa con leggerezza.

Giorgio Albertazzi

Ricordiamo come vanno le cose nel mondo della prosa. Il cartellone di uno Stabile di primaria importanza — diciamo Milano, Genova, Roma, persino Torino — si delinea in genere dalla primavera precedente la stagione considerata. Entro il mese di giugno i contratti con i titoli e le date vengono perfezionati con firma da entrambe le parti: teatro e compagnia.

Nel caso di città di media importanza queste scadenze si spostano verso il settembre. Nel caso di circuiti regionali (non sempre modesti, si pensi alla Toscana) si arriva sotto Natale per attraversare una stagione che di solito abbraccia i tre mesi a cavallo tra l'inverno e la primavera. Gli spostamenti sono talora causati dall'Eti. Il massimo circuito teatrale italiano, che condiziona alcuni programmi di veglia.

Al di là di queste linee portanti, i singoli cartelloni risentono di condizioni particolari. In ogni modo un programma può essere in parte 'ballerino' a fine luglio, ma non soffrirà deroghe in settembre quando partono le campagne d'abbonamento. L'abitudine degli Stabili di fare due conferenze-stampa.

Piero Perona

(Continua in ultima pagina)

102 miliardi in nove mesi, 32% in più

ESPLODONO A ST-VINCENT LE ENTRATE DEL CASINO'

SAINT-VINCENT — Incassi da capogiro al Casinò di Saint-Vincent nei primi nove mesi di quest'anno: quasi 102 miliardi di lire contro i circa 77 miliardi dello stesso periodo dell'anno scorso, con un aumento percentuale del 32,67%, pari a oltre 25 miliardi.

Gli introiti sono stati ripartiti tra Regione e gestori della casa da gioco e cioè quasi 69 miliardi di lire all'amministrazione regionale, poco più di 23 miliardi alla Sitav (la società che gestisce il Casinò) e circa 9 miliardi e mezzo alla Sisav che gestisce i giochi americani.

I giochi francesi hanno incassato poco più di 67 miliardi e mezzo di lire contro i 45 miliardi dei primi 9 mesi del 1986 con una lievitazione pari al 38,82%. Alla Regione sono andati oltre 46 miliardi di lire e cioè il 38,37% in più dell'anno scorso (circa 13 miliardi di lire in più) ed alla Sitav 19 miliardi e cioè 5 miliardi in più del 1986, pari a +37,06%.

Nei giochi americani si sono introitati più di 34 miliardi di lire e cioè il 25,20% in più del 1986 (circa 7 miliardi in aumento). Alla Regione sono spettati quasi 20 miliardi e mezzo (+35,41%) e cioè oltre 5 miliardi in più rispetto al 1986; alla Sitav sono toccati poco più di 4 miliardi (mezzo miliardo in più dell'anno scorso) con una crescita percentuale del 12,09% ed alla Sisav quasi 9 miliardi e mezzo (circa 967 milioni in più del 1986) pari all'11,39% in più. Gli ingressi sono saliti del 7,09 passando dai 555.397 del 1986 ai 594.138 di quest'anno.

Giuseppe Margot

«Dove li sistemiamo gli studenti che rifiutano?»

GIOBERTI: IN MASSA DICONO NO ALL'ORA DI RELIGIONE

«Ho 242 allievi che hanno scelto di non avvalersi dell'insegnamento religioso cattolico — avverte la preside del Liceo classico «Gioberti», Maria Maddalena Benejton —, *ma non so assolutamente dove metterli. Forse qui in presidenza? Ho persino una classe con 3 allievi che hanno optato per quest'ora e 16 no: questi ultimi devono uscire e a questo punto non mi stupirei se improvvisassero un sit-in nel corridoio».*

Finita sul nascere la «guerra di religione» in Parlamento, i disagi e le discriminazioni si affacciano nella traduzione concreta dell'accordo. La denuncia viene da alcuni presidi torinesi. Ed è circostanziata. Quest'anno si sono recuperati con gran fatica gli spazi per far fronte all'aumento delle classi nelle «superiori», dovuto in piccola parte alle maggiori nascite e più che altro alla riduzione a 25 allievi, come numero massimo, nelle classi iniziali dei corsi. Per «l'ora alternativa», spesso già confinata nell'anno scolastico scorso in locali di fortuna, non restano sale a disposizione.

«Parecchi presidi mi hanno segnalato il problema — commenta l'assessore provinciale all'Istruzione, Gianfranco Morgando —. *Per gli edifici scolastici di cui siamo responsabili avevamo già in progetto una ricognizione di tutti gli spazi e, dopo quella, cercheremo di suggerire dove sarà possibile un'utilizzazione razionalizzata al massimo di ogni locale per vedere di far posto anche alle attività alternative».*

Decisamente pessimista è invece il presidente dell'associazione professionale dei capi istituto e preside dell'VIII° Istituto tecnico industriale di corso Unione Sovietica. *«Nella scuole in cui gli studenti che non si avvalgono dell'insegnamento religioso cattolico sono numerosi* — afferma Antonello Biddau — *il problema di assicurare dignità alla loro scelta è insolubile».*

Al Gioberti la biblioteca ospita anche la sala-professori, quindi la preside Benejton non ha la «fortuna» del suo collega dell'Istituto tecnico industriale «Grassi», Antonio Maurella, che può contare su quel locale per adattarvi le attività alternative, organizzate in parallelo all'insegnamento religioso, *«per limitare al massimo i disagi degli allievi, più di 200, che avevano optato per il no».*

Un preside ammette di non aver ancora considerato la questione (Gaetano Leo, il capo del Liceo scientifico Copernico); un altro, la professoressa Maria Ferrero-Canepari dell'Istituto tecnico commerciale Moro, [illegible] di averla risolta [illegible] problemi, pur con una parte degli allievi che [illegible] senza sapere dove andare durante l'ora di religione; un terzo dirigente scolastico invece riconosce un certo imbarazzo. E' il preside del Liceo classico D'Azeglio, Giovanni Ramella. *«Ho 1200 allievi e 45 classi a disposizione*, con i problemi di ristrutturazione che ci sottraggono parte degli spazi. *E dai primi riscontri sembra che la percentuale dei non avvalentisi non sia scesa sotto il 13 per cento degli iscritti registrato l'anno scorso. Ma passato per le attività alternative ci arrangiammo recuperando gli interstizi delle strutture, il fondo dei corridoi».*

L'associazione professionale dei presidi aveva tempestivamente segnalato al ministero i seri problemi emersi nel precedente anno scolastico. *«ma le nostre missive non sono state neppure lette»*, fa sapere Antonello Biddau. Siamo stati tutti quanti spettatori passivi di un dibattito e di un'accordo, aggiunge il dirigente scolastico, che *«lascia sui presidi tutta una serie di responsabilità, a cominciare da quella di gestire degli studenti che non possono uscire di scuola e che, allo stato attuale, senz'altre chiare indicazioni, sono destinati a gironzolare nei corridoi. Nel mio istituto sono, uno più uno meno, 250 gli allievi che non si avvalgono e se, finora, si è evitato loro di dover uscir di classe nell'ora di religione lo si deve all'atteggiamento comprensivo degli insegnanti della materia, che hanno per il momento rinunciato ad introdurre il loro programma».*

L'anno scorso nell'Istituto tecnico commerciale Luxemburg di corso Dalo Polo si svolsero, fra l'altro, corsi di informatica in alternativa all'ora di religione e l'iniziativa spinse l'on. Bassi di Montelera a presentare un'interpellanza parlamentare contro *«la discriminazione ai danni degli avvalentisi».* Qualcosa di serio si dovrà pur fare in quell'ora replica la preside Maria Chiara Acciarini. *«Alla prospettiva di diventare i custodi di un parcheggio i nostri insegnanti hanno scelto comunque quella di fare scuola, con un'assistenza qualificata agli studenti. In attesa di nuove disposizioni, ci autorizza la stessa circolare Gallonì».*

Alberto Gaino

DENUNCIA DELL'ANED CONTRO USL E MEDICI

Il comitato Piemonte dell'Aned, Associazione nazionale emodializzati, si è riunito in assemblea per discutere i problemi della categoria e per denunciare una serie di inadempienze «di molti amministratori delle unità socio-sanitarie locali, di molti direttori sanitari degli ospedali e di molti rianimatori».

L'Aned le ha riassunte in tre punti principali: 1) «ben 14 rianimazioni, tra le quali quelle del servizio di Neurochirurgia delle Molinette, degli ospedali Infantile e MaurizIano di Torino, degli ospedali di Asti e di Casale non hanno effettuato alcuna segnalazione di soggetti in coma dépassé per il prelievo di organi. L'ospedale di Vercelli, autorizzato da 6 anni, ha effettuato una sola segnalazione»; 2) «13 direttori sanitari di ospedali sedi di Dea, tra i quali il Cto e la Nam di Torino, a 13 anni dalla legge 644 del 75 non hanno ancora presentato domanda per ottenere l'autorizzazione per il proprio ospedale al prelievo di organi a scopo di trapianto terapeutico»; 3) l'Usl 1-23 di Torino, pur avendo ricevuto dalla Regione Piemonte, da due anni, due miliardi per il nuovo reparto destinato ai pazienti sottoposti a trapianto renale, non ha ancora avviato i lavori di ristrutturazione».

«E' importante comprendere — spiega il segretario regionale dell'Aned, Carmen Nosenzo — che è interesse della collettività, non soltanto degli uremici cronici, incrementare l'attività di prelievo e di trapianto di organi, essendo questo l'unico settore dell'assistenza sanitaria in cui è possibile offrire migliori condizioni di vita ai pazienti, con minori oneri per la società. Ricordiamo, inoltre, che per ogni trapianto di rene riuscito si risparmia il costo della dialisi a giorni alterni ad un uremico cronico, costo che si aggira sui 30-40 milioni all'anno».

Gli emodializzati avevano avuto, nel maggio scorso, un incontro con il commissario prefettizio, Terribile, per esporre i numerosi problemi della categoria. Ma in una lettera, che porta la data del 14 settembre scorso, l'Aned lamenta che quell'incontro non abbia avuto il seguito sperato. Nella stessa missiva vengono ribadite le richieste più importanti.

1) Avvio dei lavori per il nuovo reparto di degenza per i trapiantati. (La Regione lo ha finanziato con un miliardo nell'84 e un secondo miliardo nell'86).

2) Assegnazione in via temporanea al Centro trapianti renali di alcune stanze per la degenza dei pazienti trapiantati, in attesa del termine dei lavori del reparto che si dovrebbe realizzare, come «aveva promesso il sovrintendente sanitario delle Molinette fin dal 1985».

3) Presentazione delle domande di autorizzazione al prelievo di reni da parte degli ospedali Cto e Nam, come previsto dalla legge 644 del 1975.

4) Risultati dell'indagine che, per disposizione scritta del presidente dell'Usl 1-23, la direzione sanitaria delle Molinette avrebbe dovuto effettuare sulle cartelle cliniche dei pazienti deceduti presso il servizio di Neruochirurgia, posto che detto servizio non ha segnalato alcun coma dépassé nel corso di tre anni.

5) Sollecito alle rianimazioni degli ospedali che effettuano raramente segnalazioni di soggetti di coma profondo.

6) Assegnazione di adeguato personale infermieristico alle dialisi delle Molinette e della Nam.

7) Attivazione del laboratorio analisi Baldi e Ribari (Molinette) per il dosaggio dell'alluminio nelle acque e nei sieri dei pazienti in dialisi, come previsto dalle direttive regionali del 1983.

Le richieste per la banda che importava coca dalla Bolivia

PER LA DROGA LIQUIDA IL PM VA PESANTE

Da 3 a 18 anni. Le pene più dure per gli organizzatori

Nessuna attenuante. Il pubblico ministero Maria Bonaudo Del Savio, vice dell'accusa al processo contro la gang della cocaina liquida importata dalla Bolivia, ha pronunciato una requisitoria severa. «Queste persone — ha detto — godono di un prestigio simile a quelli dei capi mafia. Riescono a intimidire i testimoni. Sono in grado anche di farli ritrattare in dibattimento».

Luigi Allodoli ritenuto l'organizzatore del traffico dovrebbe rimanere in carcere 18 anni. I suoi «collaboratori» Ivo Salezzari e Ulrich Goeckel (latitante) 16. Dieci anni e mezzo per l'architetto Franco Frola che avrebbe finanziato le spedizione e dieci anni per Gabriella Wurn, l'assistente sociale austriaca, amica di Salezzari.

La cocaina veniva sciolta con un sistema ingegnoso nell'alcol e versata in bottiglie di grappa «Pisco» peruviana. Poi bastava fare evaporare l'alcol per ritrovare la polvere. Arrivava alla dogana via aerea con oggetti di artigianato, scialli di lana, carabattole da mercati andini. Non poteva suscitare sospetti e, infatti, nessuno se ne sarebbe accorto se non ci fosse stata una «soffiata».

Chi andava a ritirare le partite agli aeroporti di Caselle, Milano, Venezia, Genova veniva compensato con due milioni per volta: Arnaldo Torazzo, Giuliano Bianchi, Fernando Bellei — secondo le richieste del pubblico ministero — dovrebbero essere puniti con sei anni di prigione. Sei anni anche per l'attrice Francesca Vettori; cinque anni e mezzo per il sociologo, ricercatore dell'Università, Mario Vercelletti; tre anni per l'editore Alfredo Coen, per l'operatore Gualtiero Boninsegni, per la nobildonna Giorgiana Ariotta.

Domani la parola alla difesa. Le arringhe occuperanno almeno cinque udienze poi il tribunale (presidente Cirillo) si ritira per la sentenza.

Due imputati al processo per la droga liquida: Ivo Salezzari e Luigi Allodoli

COME RICONOSCERE LE ASSICURAZIONI NEL MOMENTO DEL BISOGNO.

Esistono molte polizze sulla salute. Quasi tutte, però, possono essere annullate dalle società assicuratrici, già alla prima malattia.
Le polizze sulla salute del Gruppo Tirrena Assicurazioni, le Polizze Chiare "M.I.P." (Malattia, Infortuni, Parto), sono diverse proprio in questo: vi assicurano sempre, senza mai tirarsi indietro. E vi sono vicine 24 ore su 24, in tutto il mondo. Vi invitiamo a conoscere tutti gli altri vantaggi che possono offrirvi le Polizze Chiare "M.I.P.": consultate un agente del Gruppo Tirrena Assicurazioni, è una persona che ne sa molto in fatto di tranquillità.

Gruppo Tirrena Assicurazioni. La forza della tranquillità.

Compagnia Tirrena
Lloyd Internazionale
S.I.D.A. Assicurazioni
Euro-Americano

STAMPA SERA
Luca Bernardelli direttore responsabile
Carlo Brenarolo vicedirettore
Editrice LA STAMPA S.p.A.
Presidente Giovanni Agnelli
Vicepresidente
Vittorio Cassinis di Chiusano
Amministratore Delegato
e Direttore Generale Paolo Paloschi
Amministratori Enrico Aulan
Luca Cordero di Montezemolo
Umberto Cuneo
Giovanni Giovannini
Carlo Massarini
Francesco Paolo Mignoli
Sindaci Alberto Ferrero (presidente)
Luigi Demartini
Giovanni Perabbino
Stabilimenti tipografici La Stampa
Via Marenco 32, Torino
© 1987 Editrice LA STAMPA S.p.A.
Registrazione Tribunale di Torino n. 813/1956
CERTIFICATO N. 961
DEL 18-12-1986
Pubblicità
PK publikompass spa
Sede e Direzione Generale: 20123 MILANO, v. Cavriyia, 29 - T. (02) 85.661
TORINO, c. M. d'Azeglio, 60 - v. Roma, 80 - v. Maroncelli, 32 - T. (011) 65.311
Filiali: ALBA, c. M. Cesarino, 9 - T. 35.717 - ALESSANDRIA, v. Parma, 15 - T. 442.543/442.544 - ADETA, Incrocio America, 35 Quart - T. 768.018-765.621 - ARONA, v. le Stazione, 45/a - T. 41.700 - ASTI, v. Massimo d'Azeglio, 211 - T. 32.222 - BIELLA, v. P. Micca, 8 - T. 30.788 - v. Repubblica, 29 - T. 365.230 - CUNEO, v. S. Grancia, 17 - T. 32.833 - GENOVA, v. C. Fr. Cattaneo, 1/14 - T. 541.388 - IMPERIA, v. Bonfiglio, 1 - T. 273.371 - NOVARA, c. della Vittoria, 2 - T. 32.341 - ROMA, v. Quattro Fontane, 16 - T. 47.55.804 - SANREMO, v. Goiberti, 47 - T. 084.949 - SAVONA, v. Aonzo, 1/1 - T. 36.219 - VERCELLI, v. Foà, 53 - T. 60.420

oggi & domani

Torino non solo centro

● E' il titolo di un servizio realizzato dalla rivista «Piemontevip» — in edicola nei prossimi giorni — che ha visitato alcuni negozi situati in aree periferiche del capoluogo piemontese. Il servizio verrà presentato durante una festa apposita giovedì prossimo alle ore 21 nei saloni di «Chair Gallery» in corso Peschiera 237. Interverranno giornalisti e autorità. Sarà offerto un cocktail party.

Telefono amico

● Sono aperte le iscrizioni al «Corso di formazione per il volontariato» organizzato dall'Associazione giovanile «Mondo X» di Torino. Il corso, gratuito e parte integrante della preparazione per i volontari ascoltanti al Telefono Amico, è aperto a tutte le persone di età compresa tra i 18 e i 27 anni. Per informazioni rivolgersi alla segreteria del Mondo X, corso Galileo Ferraris 20, tel. 561.2129 nei giorni feriali tra le ore 18.30 e le ore 20.

Incontro di calcio

● Stasera, allo stadio comunale, alle ore 20.30, incontro di calcio fra una delegazione di vigili del fuoco di Liverpool in visita alla nostra città contro una squadra di pompieri torinesi. I momenti salienti della visita e le immagini di Torino saranno ripresi da una troupe della BBC.

Incontri con il fotografo

● Stasera, alle ore 21, presso la sala mostre dei Centri di attività sociali Fiat, corso Dante 103, i fotografi Marco Garbarino e Massimo Molinari parleranno delle loro esperienze e prospettive d'immagine.

echi di cronaca

Pianoforti da provare
Pianoforti da comprare
Pianoforti da affittare

Esposte tra più di cento modelli esposti la marca, il modello, il colore, poi comperarli al miglior prezzo (con sconti su misura anche lunghissimi). Oppure affittare lo strumento che preferite riservandovi la possibilità di comperarlo più tardi, se vorrete, recuperando tutti i soldi dell'affitto. Consegne ed assistenza ovunque. Magazzino Musicale Maruta Bra (Cn) tra Alba e Cuneo. Tel. 0172/43.55.61.

S'insedia domani

ARRIVA GEN. ONNIS

Domani alle 10.45 nella caserma Monte Grappa di corso 4 novembre, il generale di corpo d'armata Sergio Onnis assumerà ufficialmente il comando della Regione Militare Nord Ovest, al posto del vice comandante Enrico Borgenni, che ha tenuto l'incarico dal 18 settembre, dopo il trasferimento del generale Domenico Corcione al Centro Alti Studi del Ministero della Difesa.

Il generale Onnis, insignito dell'onorificenza di Grande Ufficiale al merito della repubblica, nato a Torino nel '33, proviene dall'arma di artiglieria; venne nominato sottotenente nel 1953. Ha frequentato la Scuola di Applicazione, la Scuola di guerra e il Centro alti studi della difesa. Oltre vari incarichi nonché ufficiale di stato maggiore, ha comandato il gruppo del 331° Reggimento di artiglieria pesante campale semovente «Centauro», l'artiglieria della Divisione meccanizzata «Folgore», la brigata meccanizzata «Legnano», la Scuola di Applicazione di Torino e la Scuola di guerra di Civitavecchia.

Su Poli e Grassini

PEZZANA INTERROGA

Il consigliere regionale della Lista Verde Civica, Angelo Pezzana, ha presentato due interrogazioni alla Giunta regionale sui casi dei dottori Poli e Grassini. «Il primo — dice Pezzana —, pur essendo inquisito, è stato nominato componente del Comitato di gestione dell'Usl 1, quello che dovrebbe cominciare a funzionare dallo smembramento della 1-23. La nomina, effettuata dal Consiglio comunale torinese, appare alquanto discutibile, tenendo anche conto dell'atteggiamento dello stesso Poli negli anni della sua presidenza e vicepresidenza dell'Usl, quando rifiutava categoricamente di accettare nomine di persone inquisite».

«Il secondo medico è l'unico, fra tutti gli inquisiti per lo scandalo dei laboratori, che non sia stato rimosso dall'incarico ricoperto, capo della Medicina di Base. Anzi, addirittura, è stato promosso a capo della Commissione di Disciplina dell'Usl».

Pezzana chiede, ora, al presidente della Giunta regionale e all'assessore competente una «sollecita risposta».

Stasera in Consiglio seduta calda: mentre si discute l'interpellanza pci

SINDACO E ASSESSORI CHIEDONO AL TAR «DECIDETE SUBITO SULLO STADIO»

Sindaco e giunta chiedono al Tar di pronunciarsi al più presto sulla questione stadio. Stasera in Consiglio comunale si discute l'interpellanza del pci e della sinistra indipendente sulla delibera per il nuovo Palasport alla Continassa. Si preannuncia una seduta battagliera, anche se la giunta ha già chiarito che ogni decisione su quell'area passerà attraverso il piano organico previsto dalla commissione Comune-Acqua Marcia.

Il confronto su che cosa prevedere tutt'intorno al nuovo impianto che dovrebbe sorgere alle Vallette in vista dei mondiali di calcio del '90 è particolarmente acceso. Ed è diventato più attuale da quando il Consiglio di Stato ha deciso la sospensione dei lavori. In attesa che il Tribunale amministrativo regionale si pronunci sul ricorso della Fiorni per l'esclusione dal concorso di progetti per la costruzione e la gestione dello stadio.

Cioè, stasera, non si parlerà soltanto del servizio ma soprattutto del nocciolo.

Su questo «fondamentale» punto, sindaco e assessori chiedono al Tar di far conoscere al più presto la sentenza. Intanto li invita la Regione a fare proposte. «*Se il ricorrente ne ha, le faccia, siamo pronti ad ascoltarle*» dice Maria Magnani Noya.

L'opposizione comunista, con il capogruppo Carpanini, sostiene che gli imbarazzi odierni della maggioranza sono da imputarsi alle scelte iniziali. Il msi, con Martinat, invece, in questo caso, tiene per la giunta, è contro «*ricorsi e polemiche che sembrano voler solo contropartite*».

Stasera, gli assessori al legale Galasso e allo sport Matteoli aggiorneranno sulla situazione complessiva.

In particolare, Matteoli spiegherà, poi, anche il valore della sua proposta-richiesta di far costruire un nuovo palasport alla Continassa.

In sede di commissione l'assessore ha già spiegato che la richiesta del palasport polifunzionale poteva consentire l'impostazione con il ministero di un negoziato rivendicativo a seguito del trattamento di relativo sacrificio che Torino ha dovuto subire. In breve, lo Stato alla nostra città non poteva dare più di quanto il Comune chiedeva al concessionario, e cioè 30 miliardi, mentre per altre amministrazioni venivano previste erogazioni più alte.

Peraltro, per Matteoli l'esigenza di una struttura da 15 mila spettatori «*corrisponde a esigenze in forte emergenza e sentite in ambito sportivo sia nei livelli amatoriali che in quelli professionali e di pratica sociale*».

Detto che sul metodo la giunta ha riportato ogni discorso allo studio da parte del Comune di un piano organico il cui progetto potrà essere in un secondo tempo affidato all'Acqua Marcia, come prevede l'articolo 11 della concessione, sull'idea di un nuovo palasport le opinioni interne alla maggioranza sono molto variegate. C'è chi ricorda che abbiamo già un palasport al Ruffini (tra l'altro con una dichiarata volontà di ristrutturarlo e ampliarlo) e un Palazzo a Vela a Italia '61. C'è chi pensa a poli di aggregazione situati in altre zone (alla Pellerina?).

Sempre in riferimento al problema Continassa, ieri in Consiglio comunale è arrivata la proposta di delibera (rinviata in commissione) per il trasferimento del campo nomadi in via Germagnano.

La seduta è stata occupata da un'interpellanza dei missini che hanno sollecitato la giunta a presentare la proposta di delibera programmatica per il nuovo piano regolatore e da un confronto sul contributo dato dal Comune per l'iniziativa sui 50 anni di via Roma.

Il sindaco Magnani Noya e l'assessore Carla Spagnuolo hanno spiegato che le manifestazioni e la struttura realizzate dai commercianti in piazza Cln avranno un costo finale di 915 milioni, che il Comune intende parteciparvi con un centinaio di milioni, la Provincia 40 e la Regione 30. «*E' un'iniziativa che sta avendo notevole partecipazione da parte della gente* — hanno detto —. *Ci sono stati appuntamenti importanti e frivoli. Che hanno comunque fatto discutere. Torino ha bisogno di rivivacizzarsi anche attraverso queste attività*».

Le critiche dell'opposizione sono giunte da sinistra (il msi ha votato a favore del contributo di 30 milioni). I comunisti Bianchi, Conte e Montefalchesi hanno sottolineato che la passerella inizialmente era stata messa in funzione senza la possibilità di accesso per gli handicappati e hanno chiesto se la struttura sarà ritutilizzata. Voto contrario anche dal dp Laganà e dal verde Francone.

Il sindaco, e anche il comunista Conte nello specifico, ha voluto sottolineare un altro dato positivo rispetto a questa esperienza.

«*La chiusura al traffico di via Roma è stata positiva* — ha detto Magnani Noya —. *Si è visto che è possibile, che il centro è più bello, ci potrà servire come collaudo*».

Per quanto riguarda la struttura, Magnani Noya e Spagnuolo hanno detto che l'assessore allo sport sta pensando a una soluzione per il ritutilizzo della tribuna «*in un complesso sportivo, un posto vivo, dove possa essere accolta*».

Ma le domande erano per 5 miliardi e mezzo

SCUOLA: DUE MILIARDI PER LAVORI URGENTI

Due miliardi per lavori urgenti nelle scuole di Torino e del Piemonte. Li ha stanziati la Regione su proposta dell'assessore Enzo Alberton. Sono briciole nel mare delle richieste, ma indispensabili per interventi non più rinviabili.

Serviranno per risolvere problemi di igiene e di pericolo provocati da alluvioni, temporali, piene e frane. Si tratterà, generalmente, di una «messa a punto» di impianti di riscaldamento o elettrici con gravi anomalie di funzionamento o di circuiti idrosanitari superati e non più in grado di offrire un servizio efficiente.

In Regione erano arrivate domande di finanziamento per oltre cinque miliardi e mezzo: oltre 1400 milioni per Torino, 600 per Vercelli, 1300 per Novara, un migliaio per Cuneo, 500 per Asti, quasi mille per Alessandria. Scegliere non è stato facile.

«*Abbiamo privilegiato, ovviamente, le situazioni più gravi: quelle provocate da disastri naturali e quelle addirittura pericolose. C'erano edifici che non avrebbero più ottenuto il nulla osta dei vigili del fuoco se non avessero subito alcune importanti modifiche. In questi casi le richieste per le quali è stato concesso il contributo riguardano soprattutto realtà particolarmente precarie, quali le centrali termiche che non hanno accesso dall'esterno, gli edifici con oltre due piani senza scala di sicurezza, impianti elettrici non più in regola con le norme*».

Con i soldi della Regione verranno coperti i due terzi dei lavori più urgenti. Torino potrà contare su 858 milioni, Vercelli su 210, Novara su 333, Cuneo su 296, Asti su 226, Alessandria su 260.

I funerali a Rivoli del maratoneta Piumetti

SAUDAN DIFENDE LA SUA CORSA MA LE ACCUSE SONO TANTE

Ormai la chiamano senza sottintesi «maratona della morte» perché ha ucciso Silvio Piumetti, un podista di Rivoli, funzionario Fiat, che pure era abituato a marce anche più faticose. Se non è rimasto ucciso anche il suo compagno di corsa Alberto Olivero, geologo di Revigliasco, lo si deve al fatto che all'ultimo momento ha prevalso l'istinto di sopravvivenza: ha abbandonato l'amico esausto sul sentiero ed è sceso a Courmayeur.

Forse ci sarà un'inchiesta del Procuratore di Aosta Luigi Schiavone ma intanto è polemica: polemica sugli orari, a tratti calcistica e, a volte, persino violenta. Sotto accusa gli organizzatori che sarebbero stati superficiali e imprevidenti. L'idea di una «tre giorni» attorno al monte Bianco era stata di Sylvain Saudan montanaro «estremo» abituato all'«impossibile». Partenza da Chamonix (di venerdì) e arrivo a Courmayeur (domenica) dopo tre tappe per 180 chilometri complessivi. Massacrante.

«*Chi accetta di partecipare a una maratona come questa sa che cosa lo aspetta*». Sylvain Saudan ha partecipato ai funerali del morto, a Rivoli, senza nascondersi ma senza nemmeno mettersi troppo in mostra. Non gli mancano le giustificazioni anche se a volte sembrano piuttosto una obbligata difesa d'ufficio. «Gli imprevisti — aggiunge — sono possibili e anche le tragedie possono capitare. Chi ha mai detto che è facile? Quando mai si è incoraggiato a prendere la montagna sotto gamba? E quante sono le vittime ogni anno?». Dice che anche la maratona dell'Himalaya viene organizzata con gli stessi criteri. E là si sale vicino picchi a cinquemila metri di quota. «Che cosa chiedono gli atleti? — ricorda — Acqua e frutta secca che contiene zuccheri in alta concentrazione e, dunque, sono energetici». Insomma: secondo lui — patron della manifestazione — è stato tutto normale, rischio calcolato e difficoltà prevedibili. Infatti dopo l'incidente la gara non è stata sospesa: sono arrivati in dieci e lo svizzero Werner Schweitzer è stato premiato vincitore. «I punti di ristoro sono stati organizzati — aggiunge Saudan — I rifornimenti erano assicurati».

Sylvain Saudan

Ma Alberto Olivero dice di non aver incontrato nessuno per decine di chilometri: non un sorso d'acqua, non un punto di riferimento per chiedere aiuto, non una freccia che indicasse il percorso. La cartina — dice — era quella che era al punto che tanti hanno sbagliato strada e si sono trovati a Saint Maurice. Una decina di concorrenti sono stati sorpresi dal buio e hanno rischiato di fare una brutta fine. «Bastava un panino e un golf — sussurra Olivero — Ha avuto un crollo fisico, cadeva, non si reggeva più. Bastava un po' di zucchero e si sarebbe salvato. Non c'era niente non c'era nessuno».

Le polemiche sono in qualche modo amplificate. All'Azienda di Soggiorno di Courmayeur, il presidente Edy Caglio è perentorio: «Certe competizioni non possono essere improvvisate. Avevamo organizzato anche noi una gara del genere ma lungo il percorso c'erano 40 alpini, le guide del soccorso e due elicotteri. I concorrenti non sono mai stati abbandonati». La conferma dagli enti ai quali Saudan aveva chiesto collaborazione: «Abbiamo risposto che era un suicidio». Alpini, Guardia di Finanza, carabinieri e guide erano pronti: «In una situazione del genere era un miracolo se non capitava qualche cosa».

Lorenzo Del Boca

Il padrone di casa si è autodenunciato al Comune

IN GUERRA MAROCCHINI E AFFITTACAMERE

La casa di via Cottolengo non ha l'abitabilità: sarà sgomberata

La «guerra» privata tra un affittacamere sfrattato contro i suoi inquilini, tre marocchini, si è arricchita di nuovi episodi. Angelo Cannella, ambulante a Porta Palazzo, proprietario di alcune stanze al numero 21 di via Cottolengo affittate ad una ventina di arabi, non riuscendo a cacciare i suoi tre ospiti indesiderati se dice che c'ha proprio messa tutta) si è «autodenunciato» all'assessorato all'edilizia: in pratica ha segnalato che il condominio in via Cottolengo 21 è in condizioni tanto miserevoli da non avere più, da molto tempo, l'abitabilità. Così, prima o poi, se ne dovranno andare tutti, non solo i tre marocchini con cui è in corso la «guerra guerreggiata» e che di recente hanno vinto alcune «battaglie».

Proprio l'altro giorno i loro avvocati, Daniela Sappa e Elvio Rogolino, sono riusciti ad ottenere dal pretore civile un decreto d'urgenza con cui si è imposto al Cannella di riallacciare luce ed acqua (nonché rimettere a posto una finestra, sembra asportata nottetempo) ai suoi inquilini. L'ambulante, mesi fa, durante uno dei tanti tentativi di «defenestramento» messi in atto, aveva persino fatto saldare una porta di ferro per impedire il passaggio dal ballatoio alla camera dei marocchini.

Angelo Cannella e uno dei marocchini nell'alloggio contestato di via Cottolengo

I tre immigrati però sono ricorsi al pretore penale: i vigili del fuoco furono mandati nel giro di pochi giorni a divellere la saracinesca. In seguito — sempre tramite i loro legali cui sono giunti attraverso l'associazione italo-marocchina — hanno anche ottenuto l'applicazione dell'equo canone: diecimila 600 lire anziché le 150 mila chieste dal Cannella.

La vicenda è venuta alla ribalta ai primi di settembre. Tre marocchini vengono a diverbio con il padrone di casa che pretende da loro un'enormità per lasciarli dormire in una misera stanzuccia diroccata di appena 10 metri quadri. Alla fine gli stranieri hanno il coraggio di ricorrere alle vie legali: non vogliono subire passivamente come fanno gli altri venti che «abitano», si fa per dire, in locali forse peggio dei loro.

Cominciano litigi, porte divelte, botte ed intimidazioni. La prima mossa di Angelo Cannella è di far sparire l'uscio di casa: dice che non ha mai affittato il locale (non c'è nessun contratto scritto), che anzi la cameretta è stata occupata abusivamente. I tre marocchini fanno denuncia al commissariato perché, nel frattempo, hanno arredato l'ambiente con dei mobili e temono dei furti. Dopo due giorni uno dei tre, Rachid Mahdaoui, ritorna dolorante dalla polizia: racconta che il Cannella è venuto a cercarlo e l'ha affrontato assieme ad un fratello picchiandolo con un bastone.

Ripicche ed angherie continuano. I tre marocchini sostengono che il vero obiettivo del padrone di casa è di arrivare a farsi pagare non 50 mila lire a testa al mese ma il doppio. Il Cannella da parte sua provvede a tagliare luce ed acqua. L'altro giorno riceve dal pretore l'ordine di riallacciarle. Il gioco al massacro continua.

m. v.

Disoccupati restaurano le case

PRONTI A CHIERI I CANTIERI-LAVORO

Chieri coniuga disoccupazione e cultura. Sono pronti infatti i cantieri-lavoro: organizzati dal Comune, autorizzati dalla Provincia, finanziati dalla Regione. Con questa iniziativa si vuole salvaguardare un parte del patrimonio artistico chierese, operando restauri di facciate sia pubbliche che private, destinate altrimenti a rovina e degrado.

Con il piano colore ed il restauro urbano si cerca dunque di valorizzare la città. Per venti settimane sei ragazzi, chiamati a lavorare tramite le liste di collocamento, avranno la possibilità di percepire uno stipendio di 40 mila lire.

■ Giovanni Baruffaldi, 83 anni, residente a Buttigliera d'Asti in via Vittorio Emanuele 112, vittima di un incidente stradale, è deceduto l'altra sera. L'uomo, a bordo della sua bicicletta, stava percorrendo la statale, quando per paura di un'automobile è caduto sul selciato. Prontamente trasportato all'ospedale di Chieri, era stato trasferito d'urgenza alle Molinette, dove è morto dopo alcune ore di coma irreversibile.

MURSIA

Vito Salierno
D'ANNUNZIO E I SUOI EDITORI
Aspetti inediti di un rapporto sempre complesso e burrascoso

Jean des Cars
LUIGI II DI BAVIERA
Il prigioniero di un sogno

MURSIA

...la garanzia di una scelta giusta
montanaro
V. CIBRARIO 36
TEL. 48 65 85
occhiali e lenti a contatto...

INFORMITALIA
ISTITUTO NAZIONALE INFORMAZIONI
CONTROLLI - INDAGINI - INFEDELTA' - ESITO ASSICURATO
Corso Vittorio Emanuele II, 107 - Tel. 511.024 - 538.682 - Torino

L'on. Guidetti Serra e il consigliere regionale Staglianò l'hanno visitato alle Nuove

PER DP «PALA NON PUO' RESTARE IN CARCERE»

L'ex br colpito dalla sclerosi multipla. Oggi sarà depositata la perizia

«*Sono qui seduto su questa carrozzella che ho ribattezzata "Topolino". Non posso camminare e non è facile. Qualche settimana fa sono caduto nella cella e mi sono tagliato sopra l'occhio destro. Mi devono aiutare in tutto e, in certi giorni, anche imboccarmi. Aspetto che il giudice mi mandi a casa*».

Giulio Pala, 36 anni, ex terrorista delle Brigate Rosse, parla nel corridoio dei muri scrostati al secondo piano del centro clinico delle Nuove. Accanto a lui l'on. Bianca Guidetti Serra, deputato di democrazia proletaria, e il consigliere regionale di dp, Igor Staglianò. Sono entrati ieri nel carcere torinese per conoscere le condizioni di Pala, condannato a sette anni di carcere (due già scontati) come militante della colonna torinese delle Br (fu arrestato da Patrizio Peci). Colpito da sclerosi multipla, ha trascorso buona parte della carcerazione preventiva in libertà provvisoria. Ad agosto, però, la sentenza è diventata definitiva e Pala è tornato di nuovo dentro.

Giulio Pala

Le sue condizioni di salute sono gravi, secondo i medici curanti e quelli del centro clinico del carcere «incompatibili con lo stato di detenzione». Stamane i periti dell'Ospedale militare di Torino dovrebbero depositare la loro perizia: toccherà poi alla sezione di sorveglianza del tribunale adottare una decisione più volte rimandata da agosto a oggi. L'avvocato Aldo Perla, difensore di Pala, ha chiesto l'applicazione dell'articolo 589 del codice di procedura penale che prevede il deferimento della pena in caso di grave malattia.

«*Sto male, ho vuoti di memoria e non posso sottopormi alle sedute di fisioterapia in palestra, come facevo prima* — ha detto Pala ai due rappresentanti di Dp —. *La fisioterapia mi serve per convincermi che posso ancora a muovermi, è cosa nostra infermieri e fisioterapisti, qui no. Per la mia malattia dovrei andare a Gallarate o a Lione, ma non mi autorizzano. E in carcere non resisto più*».

Al termine della visita, Bianca Guidetti Serra ha annunciato la presentazione di un'interpellanza al ministro della Giustizia «per sottolineare che di fronte a casi come questi non conta più la pena, ma il diritto di ogni cittadino alla salute». Dp si è dichiarata anche pronta ad appoggiare un'eventuale domanda di grazia al presidente Cossiga.

e. bol.

Audiovisivo a Giaveno

ALPINI E MULI

Continuano a Giaveno, fino alla fine del mese, le manifestazioni della tradizionale sagra «I muli della Val Sangone».

Sabato 17 ottobre alle 21 nella chiesa del Batù, dopo un concerto del Coro della Brigata Alpina Taurinense, proiezione del fotodocumentario realizzato da Mauro Ferraris di Alpitrek, su «Artiglieria da montagna in Val Sangone», immagini dell'8ª Batteria someggiata del Gruppo Alpini Pinerolo, riprese durante campi ed esercitazioni. L'audiovisivo è stato realizzato seguendo gli alpini e i muli d'estate e d'inverno.

Dal 23 al 30 ottobre mostra del fotografo Augusto Vergnano «Una terra chiamata Giaveno», alla villa La Favorita, in piazza Molines, sede della Comunità Montana.

La ricetta del giorno

Vi presentiamo le ricette che vengono illustrate ogni giorno alle ore 12 da Anna Bona su Quarta Rete (replica alle 14).

Vi invitiamo a collaborare inviandoci i vecchi piatti delle nonne. Indirizzare a Stampa Sera — «Ricetta del giorno», via Marenco 32 (Torino).

Anna Bona le selezionerà con la collaborazione dei presidenti delle associazioni cuochi, Armando Zanetti, Angelo Anselmo, Bruno Libralon, Carlo Bagatin e del professor Sartorio.

Le migliori ricette verranno pubblicate su Stampa Sera e illustrate su Quarta Rete.

Tutti coloro che avranno inviato una ricetta, dal 1° al 10 ottobre, potranno ritirare un omaggio presso il salone «Piemonte a tavola» che si svolgerà a Torino Esposizioni dal 9 al 18 ottobre.

CONIGLIO ALL'UVA

Un coniglio nostrano tenero, una cipolla, una carota, un gambo di sedano, 30 gr di uvetta, due decilitri di panna, poco rum, sale, pepe, olio, burro, un grappolo di uva bianca.

Tagliare a pezzi il coniglio, cuocerlo arrosto con cipolla, sedano e carota.

In una padellina a parte soffriggere un po' di cipolla, il fegato tagliato a fette e bagnare con mezzo bicchiere di vino bianco secco, in un altro padellino fare saltare l'uvetta con poco burro, profumare con il rum, lasciare evaporare ed aggiungere la panna.

Togliere i pezzi di coniglio, aggiungere al sugo di cottura l'uvetta con la panna ed il fegato con la cipolla, frullare il tutto. Rimettere in padella i pezzi di coniglio, coprirli con la salsa, aggiungere gli acini interi di un grappolo d'uva bianca, lasciare cuocere qualche minuto, poi versare sul piatto di portata e servire immediatamente.

La ricetta mi è stata inviata dalla signora Piera Cagnotto, via Borgone 42, Torino, ed è stata eseguita dagli allievi dell'Istituto Professionale Alberghiero di Stato Antonella Vetere e Daniela Rioux, sotto la guida del prof. Baldi.

Vini consigliati: un Gavi di Gavi di 2 anni o un grignolino rosato.

teatri, ritrovi gallerie, musei

TEATRI E CONCERTI

ADUA 400/IL GRUPPO DELLA ROCCA: oggi, ore 20.45, il Gruppo della Rocca in **Sarcofago - Monumento a Cerooby!**, di V. Gubarev, regia di Guido De Monticelli. Apertura cassa ore 19.45. Prevendita biglietti e prenotazioni telefoniche presso T. Adua, ore 15.30-19. Prosegue la campagna abbonamenti. Tel. 274.32.76 - 287.571.

CABARET VOLTAIRE: stasera ore 21 «prima». Spettacolo di apertura Stagione Odin Teatrol in **Justin**, regia di Eugenio Barba. Sala, via Cavour 7. Spettacolo in abbonamento. Prenotazioni al 541.436.

CABARET VOLTAIRE: è aperta la campagna abbonamenti stagione teatrale 87/88. Abbonamento a 10 spettacoli, intero L. 40.000 ridotto L. 30.000 (studenti e associazioni). Informazioni Cabaret Voltaire, via Cavour 7, tel. 541.436.

GIANDUJA MARIONETTE LUPI: Aperture stagione sabato e domenica ore 16 «**Marionette in Valdella**», spettacoli per le scuole, laboratori di marionettistica e visite guidate al Museo solo su prenotazione, tel. 530.236 ore 9-13.

TEATRO MASSAUA: questa sera ore 21,15 **Gipo Farassino** presenta la commedia musicale **Turin bel cheur**. Prenotazioni e informazioni presso Teatro Massaua. Tel. 745.803 ore 15-19.

TEATRO S. FILIPPO (via Mario Vittone 5, tel. 538.458): il «Gruppo Arti Sceniche» presenta i **soggetti** di **Shocksaxa** di M. Di Mauro. Da giovedì 15 ore 21.15.

ACCADEMIA - LICEO COREUTICO: cinque anni di danza alternata allo studio con conseguimento maturità e accesso Università - Specializzazione per danzatori professionisti e attività teatrali collaterali. Sessioni Teatro Nuovo.

ATTIVITA' DIDATTICHE AL NUOVO: scuola di danza Classica - Contemporanea - Jazz - Recitazione - Mimo. Corsi professionali e per adulti e corsi per principianti. Corso D'Azeglio 17, tel. 66.60.668.

DIZIONE E RECITAZIONE - SCUOLA DEL TEATRO NUOVO: diretta da Enza Gioanna. Inf. tel 66.90.885.

NUOVO: selezioni, audizioni e iscrizioni per Compagnia Regionale, Liceo Coreutico, Corsi professionali. Scuola Formazione Attore.

ARALDO - TEATRO DELL'ANGOLO: abbonamento a 6 spettacoli a scelta dal Cartellone serale 1987/88. Intero L. 45.000. Ridotto L. 36.000. In vendita presso la libreria Celid (Via S. Ottavio 20 - Palazzo Nuovo) e Comunardi (Via Bogino 2). Apertura Stagione 7 novembre.

ARALDO - TEATRO DELL'ANGOLO: Laboratorio sulle tecniche di narrazione condotto da Luigina Degostino. 8 incontri bisettimanali a partire dall'11 novembre. Per inf. e iscrizioni tel. Teatro dell'Angolo 489.676 - 482.343 entro il 30 ottobre.

«BELLA HUTTER» SCUOLA DI DANZA DAL 1922: di Erika Hutter (v. Avogadro 4, nuovo n. tel. 514.956).

C.C.T. ABAETÈ: corsi di recitazione, dizione, mimo, inf. via Magenta 59/A, tel. 557.0065 - 541.0992 dalle 15 alle 19.

CENTRO DEL BALLETTO DI GIUZIA NEGRO: danza classica, modern jazz, ginnastica. Corso Casale 137, tel. 839.6973.

CENTRO GINNICO MOVING: la Palestra di via Santa Chiara 48/G, tel. 521.4732 ha aperto le iscrizioni. Le attività sono numerose, tutte seguite da istruttori diplomati Isef, con opportunità per genitori e figli di corsi contemporanei.

CENTRO JAZZ - TORINO (v. Pomba 4, t. 538.978): ore 15-19. Sono aperte le iscrizioni ai corsi (tutti gli strumenti e canto).

COMPAGNIA DI DANZA TEATRO DI TORINO: Scuola di danza classica e perfezionamento diretta da Loredana Furno. Iscrizioni, tel. 873.2099.

ECONATURA organizza: un corso di rilassamento (inizio 14 ottobre), un corso di dance-therapy (inizio 13 ottobre), un corso di ginnastica dolce (inizio 14 ottobre), un corso di yoga, un corso di shiatzu, un corso di psicomotricità per bambini dai 6 agli 11 anni (P.za Da Amicis 121 bis, tel. 636.022).

GINGER danza classica e contemporanea (via Piave 5, tel. 011/837.693): sono aperte le iscrizioni 1987/88 ai corsi di Danza classica per bambini dai 5 ai 14 anni (con preparazione agli esami del Conservatorio) Interpretazione di Monticelli). Danza classica per adulti. Danza moderna e Jazz, Teorie class, Atelier di coreografia, Teatro di Movimento, Tiptap, Yoga, Tai Chi Chuan, Ginnastica dolce per adulti. Corsi speciali di Educazione al movimento per bambini dai 3 ai 5 anni. Direzione: B. Ceccheggetti, C. Jahier, C. Berta.

IL GRUPPO MUSICALE CAMERISTICO: V. Madama Cristina 111, tel. 860.86.92: organizza corsi di musica strumentali e teorici. Presentazione agli esami di Stato, orario 10-12; 16-19.

INTRADOSSI (via S. Massimo 21): corsi di Recitazione, Dizione, Espressione, Cinemane, Lavorazione Tel. (ore 17-20).

LABORATORIO TEATRALE (scr. Corsi di Recitazione, e fonetica. Inf. Segr. v. C. Alberto 12/1, tel. 713.846 (9-11), 533.378 (16-20).

RAFFAELLA JOANNES conduce corsi avanzati di danza (tecn. Limon-Cunningham) e laboratori di composizione coreografica. Iscr. via P. Clarice 3, tel. 473.0189.

SALA VALENTINO: Nuovo progetto prosa, stagione teatrale 87/88 in abbonamento, inf. e pren. c. d'Azeglio 17.

TANZSTUDIUM: dal 15 ottobre nuovi corsi, nuovi orari per i bambini, i giovani, la signora. Danza moderna, jazz, ginnastica musicale, modern jazz per giovanissimi e principianti. Tel. 656-975 ore pomeridiane, via Madama Cristina, 51.

TANZSTUDIUM: sabato 17 e domenica 18 ottobre primo **Stage weekend** con il jazz. Tutti i livelli-speciale teen-agers. Insegnate A. Bentley, provenienza dalla Alvin Ailey School. Iscrizioni via Madama Cristina 51 ore 12-13 e 18-20.

RITROVI

AMERICA MUSIC (via Frejus 27): ore 21 orch. spett. Balardi.

BELLE ARTI ore 15,30 e 21 ingresso libero con orchestra.

CLUB 84: ore 15,30 «oglio di ballare con Rocky in concerto e l'accordeonista intervento del cantante Carlo Pierangeli. Domani sera grande discoteca di Sandrino Pina. Prezzo unico L. 10.000.

CARMEN (str. Valsalice 47/A capoluogo) tel. 52): ore 15 Nino Gallo invita ai trattenimenti danzanti. Ballo a passo di danza. Ingresso libero. Omaggi e premi.

LA LUCCIOLA (tel. 200.097): ore 15 discoricio. Venerdì 16/10 i Langaroli.

CASANOVA (v. Volta 4): questa sera «Duelli del Rimini-Nord». Per prenotazioni tel. 545.713.

MY CLUB - SHAKER PIANO BAR (v. M. Cristina 68, tel. 669.5986): tutte le sere (escluso lunedì) ore 9.

REPOKEEN PIANO BAR (v. S. Massimo 14, tel. 830.775): al piano Invaldo (chiuso mercoledì).

«O» PIANO BAR (via Giolitti 20, tel. 873.487): Francesca Olivieri in concerto.

ODEON NIGHT: danze 2000. Tutte le sere 7 spett. ore 1-2.30.

PATIO DISCOTECA (corso Moncalieri 348): tutte le sere 22-4.30.

WHISKY NOTTE (687.563): ore 21,30.

GALLERIE

ARTE ANTICA (L') (via Volta 9 - t. 515.834): Hirophige II - Silografie a colori della Toksido.

ARTE 121 (Nizza 121, tel. 687.954): Collettiva Maestri 800-900: L. Almone, A. Beccaria, M. Bussolino, M. Calderini, A. Cattaneo, V. Cavaliani, C. Ciani, D. Cosola, G. Ciardi, L. Delleani, C. Follini, Filippini, A. Fontanesi, A. Faichetti, A. Garino, G. Levis, U. Ghelcutti, C. Maggi, L. Onetti, G. Palizzi, Perotti, A. Pasini, C. Pittara, R. Priora, E. Rayperd, D. Ricciardi, E. Tofano, F. Zandomeneghi, V. Zolla.

ARTE CLUB (via della Rocca 39, tel. 838.331): Eugenio Guglielminetti.

CASTELLO DI RIVOLI: mostre di **Karel Appel**. Dipinti, acquisizioni e collages dal 9/10 al 29/11. Il restauro del contemporaneo, convegno internazionale 16 e 17/10. **Ouverture** mostra di arte contemporanea internazionale. Orario continuato 10-19, lunedì chiuso. Ingresso L. 4000, ridotti L. 2000. Per informazioni tel. 956.1547.

GALLERIA LA ROCCA (via Maria Vittoria angolo via della Rocca, tel. 874.544): Grafica in grandi formati, miniatu di maestri originali, multipli, oggetti d'arte applicata presentati da professionisti nello spazio più stretto d'Europa nel suo genere.

IDEOGRAMMA (De Gasperi 71): opere grafiche di Carlo Carrà.

L'ARIETE (via Bava 4, tel. 832.076): Morando Calandri, Dusgino, Diacara, Cavalieri, De Milano, Daniele, Lauria.

LA CONCHIGLIA: U. Attenari, G. Bazzi, A. De Stefanis, S. Signorino ore 16-19.

LA TELACCIA: Milena Tacci (10-19) (Santarosa 1 - p. Statuto 518.220).

LOSANO Pinerolo Tino Aime.

PALAZZO CIVICO - Rivoli (via Capra 37): Corsi Rivoli. Or.: 10-12; 16-19.

PENNELLACCIO (XX Sett. 80): lezioni concorso pittura «Pennellaccio d'oro», ore 16-19 dal 15/10 al 17/10/87.

PORTICI (p.za Vitt. Veneto 22): Barni Fumia ore 15,30 - 19,30.

PRIMO PIANO (Ciriè, tel. 920.5344): Barbero Giovanni ore 9-12; 16-19,30.

PROMOTRICE DELLE BELLE ARTI - Parco del Valentino: 14 luglio/18 ottobre. Le collezioni della Galleria Civica d'Arte moderna di Torino. **1845-1945 Arte italiana e straniera.** Feriali 9-19, festivi 10-13 / 14-19. Lunedì chiuso.

ASSOCIAZIONE PIEMONTESE GALLERIE ARTE MODERNA

ACCADEMIA: Artisti Contemporanei. Disegni, acquarelli, incisioni.

ARTERICORNICE (p. Vanchiglia 11): Pittori piemontesi '800-900.

BERMAN: Pietro D'Achiardi - Pisa 1870 - Roma 1940.

DAVICO: Pers. Piero Fenoglio.

GALLERIA BIASUTTI (via Juvarra 18): Pastelli di Ennio Morlotti. Inaugurazione oggi ore 18.

LA BUSSOLA (via Po. 9): Figurativi e Astratti.

LA GIOSTRA: Pers. Pierre Ramel.

LA MAGGIOLINA: Alessandria: Sculture di Marisa Rubertl.

LE MAGAGNE: Arte contemporanea.

MICRO' (p. Vittorio 10): P. Boscolo.

PIEMONTE ARTISTICO CULTURALE (v. Roma, 264): Mostra d'Autunno. 10-12,30; 16-19,30.

PIRRA FIN-ART-LEASING (corso Vitt. 82, tel. 543.393): Giuseppe Cesetti ore 10-13.

PIRRA CERAMICHE: Carpè

VIOTTI: Rass. arte contemporanea.

MUSEO DELL'AUTOMOBILE (corso Unità d'Italia 40): orario Museo e Sale Mostre Temporanee, tutti i giorni compresi i festivi «lunedì chiuso». 9,30-12,30; 15-19. Dal 29 settembre: **«Mostre del Modellismo Storico».** In rassegna oltre 500 esemplari di figurini, diorami, treni, aerei, navi, realizzati dai migliori modellisti in Italia. Fino al 25 ottobre. Stesso orario del Museo. Ingresso L. 4000, ridotti L. 2000, scuole L. 1000. Per informazioni tel. 677.666.

MUSEO DELLA MARIONETTA - Teatro Gianduja - Marionette Lupi (via S. Tomaso 5, tel. 530.208): ore 9-13.

Fotocinevideo

E' IN ARRIVO T-MAX UN'IDEA DELLA KODAK PER GLI APPASSIONATI

Per i fotoamatori del bianco e nero, che sono soliti sviluppare e stampare in casa le loro fotografie, è in arrivo da Kodak il rivelatore T-MAX, che offre buona qualità, sia con trattamenti standard che con quelli spinti dalle nuove pellicole. Con l'introduzione del nuovo materiale sensibile, il 100 professional e il 400 T-MAX, la casa gialla americana vuole garantire all'utilizzatore un risultato eccellente completo, anche per il semplice sviluppo del rullino.

Il nuovo prodotto si presenta come un liquido concentrato (facilita la miscelazione) e il rapporto è di 1:4 (possibilità di miscelare solo ciò che occorre); inoltre offre caratteristiche di uniformità di trattamento, sia in sviluppatrici a tamburo rotante che in sviluppatrici cilindriche. Altre caratteristiche da segnalare sono: un basso di questa soluzione consente di sviluppare cinque pellicole, e se si aumenta il tempo di sviluppo di un minuto, si possono trattare altre cinque, scartando poi il rivelatore.

Per i tempi di sviluppo è necessario seguire le istruzioni riportate sulle confezioni.

Altro materiale sensibile, uscito di recente, è il rullo 120, molto atteso dai professionisti che ora possono produrre negativi della migliore qualità. Le due sensibilità in commercio sono, come per il formato 35 mm, da 100 e 400 e si rivolgono: la prima alla ripresa di soggetti ricchi di dettaglio e per uso corrente, sia all'esterno che in sala posa, perché offre eccezionale nitidezza; grana fine e un potere risolvente elevato.

La T-MAX 400 invece, seconda della serie, è ideale per fotografare soggetti con scarsa luminosità e in rapido movimento, perché di solito l'alta sensibilità richiede elevate velocità d'otturatore e quindi buona profondità di campo. Per il resto questa pellicola può anche essere esposta ad indici di 800 (trattamento normale) o di 1600 (trattamento spinto).

Parlando di caratteristiche della nuova innovazione T-Grain, si può dire che questa tecnologia appiattisce i precedenti cristalli di alogenuro d'argento, conferendo loro una forma tabulare più uniforme, creando in questo caso una superficie che ha la capacità di assorbire più luce; inoltre migliore definizione, più estesa latitudine di esposizione. Non è richiesto nessun aumento del tempo di esposizione, e rispetto alle attuali pellicole nel caso di sottoesposizione di due o più stop, è necessario un incremento inferiore del tempo di sviluppo. Come sempre il miglior collaudo di un nuovo materiale sensibile è la prova pratica, che sicuramente tutti gli appassionati di fotografia fanno prima di «sposare» una pellicola.

PER VEDERE IN SALOTTO I GRANDI CAMPIONI DELLE ARTI MARZIALI

Film d'azione dalla General Video — Per ottobre la General Video propone quattro confezioni non sciocanti, ma sempre di buona fattura artistica. Si tratta di: «*Blackout: l'inferno nella città*» del regista Eddy Matalon. Il film d'azione, interpretato da Jim Mitchum, Robert Carradine e Belinda Montgomery, è ricco di scene spettacolari per una vicenda di cronaca realmente accaduta (produzione canadese del 1978, durata 89 minuti); altro piccolo capolavoro è «*Il dragone nero*» di Chin Shen En, con Wang Kuan Hsiung e Tse Lan coinvolti in un ricco repertorio di colpi e trucchi mesal a segno dai campioni delle arti marziali (prodotto ad Hong Kong nel 1977, durata 87 minuti); «*Il raggio verde*» del regista Eric Rohmer, che tra l'altro ha inaugurato quest'anno la Mostra del cinema di Venezia 1987 con «L'amico della mia amica», è un genere drammatico di recente produzione francese, che ha come interpreti principali Marie Riviere e Amira Chemakhi; «*Il commissario*» una commedia di Claude Zidi, con Philippe Noiret e Thierry Lhermitte, molto divertente che ha raggiunto in Francia ottima classifica di incassi, conquistando applausi dal pubblico e dalla stampa (durata 101 minuti).

Per i videofili a caccia sempre di novità segnaliamo la prossima uscita di «*La fessura*» di G. Ehmk con Silvia Lasch e Gerhild Berktold, «*Incontro con le ombre*» di Svoboda con R. Brzobohaty e J. Brejchova, «*Mon oncle d'Amérique*» di Alain Resnais con Gerard Depardieu e N. Garcia.

Conclude il film «*Specchi del desiderio*», un recente buon successo cinematografico del regista Di Drew interpretato da Rupert Everett.

Nuovo integrato da Hitachi — Nel mercato del camcorder portatili, la Hitachi corre per il sistema VHS-C, antagonista del Video 8 commercializzato dalla Sony. Il nuovo apparecchio, di soli milleduecento grammi, è aiutato VM-C30E ha il sensore MOS a stato solido ad alta risoluzione ed elevata sensibilità (350 mila pixel incorporati e 350 linee orizzontali). Con questo apparecchio è possibile riprendere immagini a soli 12 lux (luce precaria), senza le fastidiose smeare verdi, cioè le linee verticali di disturbo dell'immagine finale; inoltre lo stabilizzatore del cilindro di nuova costruzione è in grado di assorbire anche le micro vibrazioni generate dal motore.

Di facile operatività il nuovo integrato si occupa di facendo scorrere il copri obiettivo e al spegne chiudendolo; la messa a fuoco è automatica, grazie al fascio di raggi infrarossi che colpiscono il soggetto da riprendere; sono pure automatici il bilanciamento del bianco e l'apertura del diaframma. Alcune nuove funzioni da sottolineare sono il self timer (30 secondi dall'inizio dell'attivazione), il nuovo soppressore del rumore del ventocon il dispositivo wind breaker, la funzione di editing sincronizzato, due modi di registrazione e riproduzione (standard play e long play), un mirino elettronico regolabile completo di contanastro e indicatore carica batterie, obiettivo f. 1,8 con zoom 8 x; infine 3 sistemi di alimentazione: rete, batteria auto e accumulatori ricaricabili.

A cura di
Angelo Arpaia

È mancato ai suoi cari
Giuseppe Olivieri
emerito Lancia
Addolorati lo annunciano: moglie sorella, fratelli, cognati, nipoti, parenti tutti. Funerali martedì 13 ore 14,30 partenza via Santa Caterina partendo dal cappella Mauriziano ore 14. La presente è partecipazione e ringraziamento.
— Torino, 10 ottobre 1987.

È mancata ai suoi cari
Giuseppina Muratore ved. Nizia
Addolorati lo annunciano il figlio **Mario**, la nuora **Elide**, gli adorati nipoti **Carlo e Silvia**, i cugini **Amilcare e Mariuccia**, parenti tutti. Funerali martedì 13 ottobre ore 14,30 presso la parrocchia S. Rosalia.
— Torino, 12 ottobre 1987.

Dopo lunghe sofferenze, confortata dai Santissimi Sacramenti, è deceduta la signorina
Maddalena Gilli
Ne danno il triste annuncio i parenti tutti. I funerali avranno luogo in Carignano oggi alle ore 15 partendo dall'Ospedale Civile.
— Carignano, 13 ottobre 1987.

È mancata all'affetto dei suoi cari
Carmelina Succio ved. Ghielo
Lo annunciano i nipoti **Arduino e Mariella**. I funerali avranno luogo martedì 13 ottobre alle 14,30 presso il Cimitero Generale - Cremazione.
— Torino, 12 ottobre 1987.

È cristianamente mancata
Rosa Irudal ved. Canibus
Lo annunciano il figlio, la nuora, la nipote **Anna**, parenti tutti. Funerali martedì 14 ore 10 in Pecetto partendo da via Sampeira 5 ore 9.30.
— Torino, 13 ottobre 1987.

È mancato all'affetto dei suoi cari il
dott. Giovanni Santi
Profondamente addolorati ne annunciano la moglie **Angela**, il figlio **Franco**, la nuora **Barbara**, la sorella **Giulia**, il fratello **Antonio** e parenti tutti. Il funerale avrà luogo mercoledì 14 c.m. alle ore 8.30 nella parrocchia San Donato. La cara salma sarà tumulata a Cavrù (Cn).
— Torino, 11 ottobre 1987.

Teresa Donatella Mauro piangono con Franco e Barbara l'indimenticabile amico **SANTI**.

La Studio Russa partecipa al lutto che ha colpito il dott. Francesco Santi per l'immatura scomparsa del caro papà
dott. Giovanni Santi
— Torino, 13 ottobre 1987.

Famiglia **Valra** partecipano al dolore

Piera e Remo Veudano partecipano con grande affetto al dolore del loro amico Francesco

È mancato ai suoi cari
Mario Alcotti
anni 83
Con profondo dolore l'annunciano la figlia **Adriana** col marito **Luciano Bellardi**, la nipote **Daniela** con Elio e il piccolo **Cristiano**, sorella, cognata, nipoti, parenti tutti. I funerali si svolgeranno mercoledì 14 alle ore 10,15 nella parrocchia Madonna della Rosa partendo alle ore 10 dall'ospedale Maggiore. La presente è partecipazione e ringraziamento.
— Torino, 13 ottobre 1987.

La cognata **Irene** partecipa al dolore di Adriana e famiglia

È mancata a Genova
Maria Berninzone ved. Puppo
La piangono la figlia Caterina con i nipoti tutti.
— Genova, 11 ottobre 1987.

Dopo penosa malattia, confortato dai Sacramenti ha raggiunto in Cielo la sua amatissima Sabatina
Giuseppe Primiero
ex carrettiere - ex infermiere
anni 81
Lascia nel pianto i figli **Pinuccia, Sergio, Nino, Mirella**, nipoti **Daniela, Paola, Claudia, Maurizio, Antonella, Simona**, cognate, cognati, parenti tutti. Al primario, medici, paramedici, personale tutto della Casa di cura Villa Iris di Lanzo Torinese un grazie di cuore per le amorevoli cure prestate. Funerale mercoledì ore 9.30 Cappella Cimitero generale corso Novara 153.
— Torino, 11 ottobre 1987.

Crepuscolarmente è mancato
Michele Bovara
ex vigile urbano Torino
Addolorati lo annunciano la moglie **Irma**, il figlio **Umberto** con **Romana**, i nipoti **Elio, Silvia e Ilaria**, parenti tutti. Funerali mercoledì 14, corrente ore 8.30 nella parrocchia B.V. Assunta (Lingotto). Tumulazione cimitero Savonera. La presente è partecipazione e ringraziamento.
— Torino, 12 ottobre 1987.

Partecipa al lutto il **Gruppo Anziani Mandolpio** di Torino.

La famiglia **Jaroli** partecipa affettuosamente al dolore di Irma e famiglia.
— Bardonia, 11 ottobre 1987.

Improvvisamente è mancato
Roberto Canavera
anni 29
Lo piangono la moglie **Antonella** con il piccolo **Patrik**, mamma, papà, fratello, cognati, zii, cugini, nonni, zii, cugini e parenti tutti. Funerali a Spineto mercoledì 14 alle ore 15 partendo dall'abitazione **Case Belvedere**.
— **Spineto di Castelnuovo** 13 ottobre 1987.

Crepuscolarmente è mancato ai suoi cari
CAVALIERE UFFICIALE
Francesco Pogliano
anni 79
L'annunciano i figli **Bruno, Anna** col marito **Nino Gallo** e figlia **Alessandra**; parenti tutti. Funerali martedì 13 corrente ore 15 dall'abitazione via Montenegro 5. Un ringraziamento particolare al dott. Bruno per le assistenze prestate. La presente è partecipazione e ringraziamento.
— **Cirié**, 12 ottobre 1987.

Anna, Adelmo, Vittorio Chiadò e famiglie prendono parte al dolore del famiglia.

Mamma, papà, sorella, fratello, cognata, cognati, nipoti, parenti tutti annunciano con dolore l'improvvisa perdita del loro caro
Gianpietro Bernasconi
Il funerale si svolgerà oggi alle ore 15 nella chiesa parrocchiale di Drezzo.
— **Drezzo (Como)**, 13 ottobre 1987.

È mancato ai suoi cari
Stefano Roccati
Ne danno l'annuncio la moglie **Mariuccia**, cognati, nipoti, parenti tutti. La cara salma sarà benedetta oggi ore 12,30 v. Brindisi, 345.
— **Torino**, 13 ottobre 1987.

È mancato
Giovanni Amardi
Ne danno l'annuncio la moglie **Emma**, il figlio **Ugo**, con moglie e l'adorata **Elisabetta**. Un ringraziamento alla Divisione prof. Vitelli Molinette. Funerale mercoledì 14 ore 10,15 chiesa S. Rita.
— **Torino**, 13 ottobre 1987.

È mancata
Giuseppina Depetris
Lo annunciano la cognata **Caterina Depetris**, le nipoti **Pia** e **Luisella** con le rispettive famiglie e parenti tutti. Funerali in Borgo oggi martedì 13 ore 15,30.
— **Borgo**, 13 ottobre 1987.

«Presso di Te scuola è l'anima mia Signore all'ombra del Tuo amor un dolce riposo».
Crepuscolarmente è mancato
Bartolomeo Fasano
agricoltore
anni 88
Addolorate lo annunciano le figlie **Anna** con **Sergio Generoso, Rosanna** con **Luigi Guarano, Mariuccia** con **Sebastiano Ferraro**, nipoti, cognati, parenti tutti. Funerali martedì 13 ore 15 con partenza dall'abitazione di Riva.
— **Riva presso Chieri**, 12 ottobre 1987.

«La vita è mutata non è tolta». (dalla Liturgia)
Noi associate a te nella croce, Signore, ed oggi hai chiamato a Te
Camillo Marzola
di anni 57
Addolorati lo annunciano: la moglie **Franca Maiani**, il figlio **Orlando**, il papà **Luigi**, la sorella **Rosanna** vedova **Berva** e **Renata** col marito **Franco Maiani**, gli affezionati nipoti **Luciano, Mariella, Simone** e **Alberto**, i cugini e parenti, la famiglia **Intaglia**, dottor **Agredi** e amici tutti. La liturgia funebre avrà luogo martedì 13 p.m. alle ore 15 partendo dall'abitazione viale Partone 33, e sarà celebrata in Basilica di S. Giuliano.
— **Gozzano**, 11 ottobre 1987.

È mancata
Caterina Reviglio vedova Tamone
anni 92
Addolorati lo annunciano la nuora, nipoti, pronipoti e parenti tutti. Funerali martedì 13 corrente ore 14,15 ospedale Maroni via Tofane ed in parrocchia San Pellegrino ore 14,30. La presente è partecipazione e ringraziamento.
— Torino, 11 ottobre 1987.

(Continua a pag. 7)

LANCIA

Centro Commerciale Lagrange 15

ogni settimana oltre 20 milioni di premi

Da lunedì a sabato, con il BINGO

1 AUTOBIANCHI Y10 FIRE

1 BUONO ACQUISTO «LAGRANGE 15» DA LIRE 1.000.000

3 BUONI ACQUISTO «LAGRANGE 15» DA LIRE 500.000

10 BUONI ACQUISTO «LAGRANGE 15» DA LIRE 250.000

... e questa settimana il buono extra in palio è di L. 1.750.000

NOVITÀ

Con BINGOLINEA

UN MILIONE AL GIORNO, DAL LUNEDI' AL VENERDI'

BINGO & BINGOLINEA regolamento

Il concorso a premi BINGO 7 si inizia il 14 settembre 1987 e terminerà il 19 gennaio 1988. Prevede l'assegnazione di 15 premi ogni settimana, di un premio giornaliero ed un'estrazione finale per i premi eventualmente non assegnati nell'ultima settimana di gioco. Per giocare al Bingo 7 procuratevi almeno una cartolina di gioco.

Stampa Sera ha distribuito in Piemonte, Liguria e Valle d'Aosta migliaia di cartoline. Ogni cartolina è numerata con un «numero della fortuna» e comprende due giochi: il gioco del Bingo (15 numeri usciti nella settimana) e il gioco della Bingolinea (linea di sei simboli vincenti).

Qualsiasi cartolina che per possibili errori di stampa o per manomissioni, non fosse completa dei numeri e dei simboli di gioco o avesse il numero della fortuna illeggibile, verrà considerata nulla e, dietro Sua esibizione verrà sostituita con un'altra a cura dell'Editrice La Stampa.

Comprate ogni giorno Stampa Sera — edizione del pomeriggio — dove saranno pubblicati i numeri per giocare a Bingo e i simboli per giocare alla Bingolinea e conservate il giornale per tutta la settimana di gioco.

GIOCO DEL BINGO: 15 numeri usciti nella settimana.

Questo gioco comincia ogni lunedì e termina ogni sabato. Nella cartolina ci sono 15 cartelle, una per ogni settimana di gioco, contenenti ciascuna 15 numeri. La prima settimana, oltre all'ottava e la quindicesima, hanno due cartelle per dar a chi gioca doppia possibilità di vincita.

Confrontate giorno per giorno i numeri del Bingo su «Stampa Sera», con quelli in vostro possesso per vedere se corrispondono. Tracciate un cerchietto intorno ai numeri del gioco della settimana in corso via via che questi «escono» sul giornale. Quando tutti e quindici i numeri riprodotti sulla vostra cartella di gioco corrispondenti alla settimana in corso saranno risultati estratti, avrete fatto Bingo e avrete vinto uno dei premi in palio. A questo punto telefonate al n. 696 5272 (prefisso 011 per chi chiama da fuori Torino). Abbiate cura, quando telefonate, di tenere a portata di mano la vostra cartolina. In essa vi sono infatti dei codici particolari, intesi ad evitare errori ed equivoci. Saranno considerate valide tutte le vincite annunciate entro le ore 20 del sabato della medesima settimana di pubblicazione dei numeri.

Se i Bingo realizzati dovessero essere più di uno, si andrà a controllare il «numero della fortuna» con questo criterio: per i giochi numero 1 - 3 - 5 - 7 - 9 - 11 - 13 - 15 la graduatoria del primo all'ultimo premio sarà determinata in funzione dei numeri della fortuna sulla vostra cartolina dal più alto (1° premio) al più basso (ultimo premio). Per i giochi numero 2 - 4 - 6 - 8 - 10 - 12 - 14 la graduatoria del primo all'ultimo premio sarà determinata in funzione del «numero della fortuna» stampato sulla cartolina, dal più basso (1° premio) al più alto (ultimo premio).

In nessun caso si avrà diritto ai premi in palio se le cartelle vincenti non saranno accompagnate dai giornali pubblicati, recanti i numeri estratti. Sono esclusi i giornali recanti il timbro «omaggio».

Nel caso in cui esistano premi settimanali non assegnati e questi consistano tutti in buoni acquisto, il loro valore complessivo verrà accorpato in un unico buono ed assegnato mediante estrazione fra tutti i vincitori di buoni acquisto della settimana seguente. Nel caso in cui i premi settimanali non assegnati non consistano in buoni acquisto, questi verranno rinviati all'estrazione finale, andando ad accrescere il monte premi ad essa relativo. I premi previsti per l'ultima settimana di gioco e non assegnati, qualunque sia la loro natura e il loro importo, entreranno a far parte del monte premi dell'estrazione finale (con tagliando).

GIOCO DELLA BINGOLINEA: linea di sei simboli vincenti.

In concomitanza con il Bingo (15 numeri completati) ogni giorno dal lunedì al venerdì, il quotidiano Stampa Sera (edizione del pomeriggio) pubblicherà una linea di riferimento composta di 6 simboli.

I lettori potranno controllare se la progressione e la tipologia dei simboli riportati su una delle 2 Bingolinee della propria cartolina corrisponde a quella pubblicata sul giornale. Chi riconoscerà di aver vinto dovrà comunicare la sua vincita telefonando al n. 011 696 5272 *entro le ore 20 dello stesso giorno* comunicando il numero di serie riportato sulla propria cartolina.

Il montepremi giornaliero, in buoni acquisto, è di unico ammontare che verrà diviso in parti uguali fra i vincitori o, in caso di unico vincitore, assegnato interamente ad esso. Nel caso in cui il montepremi del giorno non venisse assegnato, andrà ad accumularsi a quello del giorno successivo.

Se l'ultimo giorno dell'ultima settimana di gioco risultassero non assegnati dei premi, essi andranno a far parte del montepremi dell'estrazione finale.

ESTRAZIONE FINALE: (prevista il 19 gennaio 1988).

Al termine delle 15 settimane sarà pubblicato sul quotidiano (per 10 giorni) un tagliando e tutti coloro che lo invieranno in busta chiusa, regolarmente affrancata con le loro generalità, indirizzo ed il numero della propria cartolina, parteciperanno all'estrazione finale dei premi non assegnati in precedenza.

Il tagliando dovrà essere inviato o consegnato a mano a:

STAMPA SERA - Bingo 7
Via Marocco 32
10128 TORINO

e dovrà pervenire entro le ore 12 del 19 gennaio 1988.

Potranno essere inviati più tagliandi in una sola busta.

Dal gioco sono esclusi i dipendenti dell'Editrice La Stampa S.p.A., i giornalisti, i rispettivi familiari, i titolari e i dipendenti del Centro Commerciale Lagrange 15, i titolari e i dipendenti dei Concessionari Lancia di Piemonte, Liguria e Valle d'Aosta.

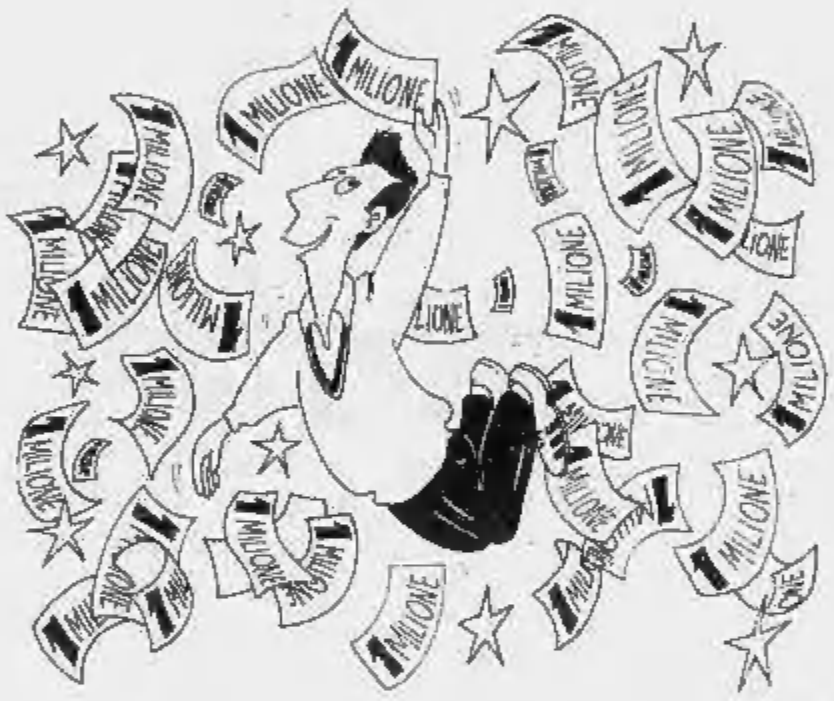

ECCO I NUMERI DI OGGI
(gioco n. 5 - 5ª settimana)

55	12
87	23
81	54
29	40
8	71
68	43

PER OGNI INFORMAZIONE
TELEFONA ALLO 011/6965272

*Vinci anche ogni giorno, **dal lunedì al venerdì**, con*

BINGOLINEA

*Oggi **L. 3.000.000** in buoni acquisto Lagrange 15 saranno equamente ripartite tra i possessori di questa linea di simboli*

*Se una delle due linee stampate sulla tua cartolina di Bingo 7 coincide **ESATTAMENTE** (stessi simboli, stessa sequenza) con quella sopra pubblicata **AVRAI VINTO!***
*Telefona **subito** allo 011-6965272. Se nessuna vincita sarà comunicata **entro le ore 20 di oggi** il premio andrà a sommarsi a quello di domani.*

*Il premio di ieri, di **L. 2.000.000**, non è stato vinto, quindi il premio di oggi, martedì, è di **L. 3.000.000***

ECONOMICI

In base di offerte di impiego o lavoro, l'editore ricorda che la legge 9.12.1977 n° 903 vieta discriminazioni sul sesso e l'inserzionista è impegnato a rispettare tale legge.

2 Affari e capitali

A.A.A.A.A.A.A.A.A.A.A. FINANZIARIA FID, per una speciale convenzione bancaria, concede mutui fino a cinque anni a tasso favorevolissimo su appartamenti, ville, terreni in cinque giorni dalla richiesta. Non si richiede nessuna spesa anticipata di pensa

FINANZIARIA FID
via Cernaia 18 - Torino. Telefoni 011 530 445 - 547 634

A.A.A.A.A.A.A. FINCOTEX S.p.A. dal 1958 presta a tutti con pagamento dilatato. Personali in due giorni, prima mutui ipotecari in quattro giorni anche dopo protesti bancari, per ogni esigenza anche con bassa spesa, istruzione e pratica gratuite

FINCOTEX S.p.A.
771 0828 - 749 6753, corso Francia 18

A.A.A.A.A.A. DIRETTAMENTE finanzia in 48 ore con erogazione a rate a domicilio in Piemonte Lombardia L. 3-30 milioni non richiede spese anticipate massima discrezione serietà riservatezza. Tel. 011 390 533

A.A.A.A.A. PRIVATO finanzia da L. 1 a 50 milioni commercianti, artigiani, dipendenti senza spese anticipate e con riservatezza. Visita a domicilio. Telefonare 0141 833 874

A.A.A. CONCEDIAMO finanziamenti veloci a misura delle proprie esigenze sulla fiducia e senza tante formalità. Telefona subito allo 011 636 388

A.A. A chiunque con velocità e riservatezza concediamo finanziamenti di qualsiasi importo con tanta semplicità istruttoria telefonica allo 011 650 3961

A tutti con rapidità e riservatezza L. 3 milioni 36 mesi L. 103 mila. Fregiacomo corso Inghilterra 27, tel. 547 343

A TUTTI
PRESTITI IN GIORNATA
Telefonare 011 562 396

ANNUNCIO mobili a commercianti artigiani dipendenti che devono attendere delle scadenze in arrivo. Finanziamo fino a L. 15 milioni sulla fiducia anche in 24 ore Piazza S. Rita 6 tel. 383 847

ECCOFIN
presta pensionati e dipendenti, mutui ipotecari da 4 a 15 anni riservatezza e rapidità. Tel. 566 280

FINANZIAMENTI personali a tutti e tassi agevolati, aperto anche il sabato. Finotel 853 6305

3 Aziende, negozi

AFFARE per subito motivatissimo prezzo sotto 1 milione 500 mila incasso al di sopra minimo anticipo Tel 880 317 ufficio

ALBERGO ristorante 20 camere 2 sale avviatissimo cedo o vendo Telefonare 011 364 491

AVVIATA agenzia commerciale specializzata cessioni aziende commerciali ricerca socio/a operativo serio referenziato con apporto cassa/e Tel. 566 680

AVVIATISSIMO negozio specialità alimentari piazza Madama Cristina cedo Telefonare 839 8876

AZIENDAFFARI A 5612 finanziando l'acquisto cede attività commerciali-industriali divisione del Gruppo Calaffari

AZIENDAL MARKET 650 2175 avanzata stampi materie plastiche, corpi luce, articoli antracalcolo recenti

AZIENDAL MARKET 650 2175 centro tessile/abbigliamento, zona centro, clientela scelta, buon fatturato

BAR cremeria affitto o vendo a gestori referenziati guadagno reale incasso 1 milione 500 mila giorno ottima posizione zona commerciale Tel. 567 0186

BAR nel cuore centrale commerciale L. 1 milione 700 mila al dì cedesi anticipo L. 50 milioni. Tel. 512 390

BAR super centrale fronte banca incasso L. 350 mila al dì grande corso cedo anticipo L. 35 milioni. Tel. 547 189

BAR super fronte mercato orario corto L. 500 mila al dì con magazzino cedo anticipando L. 60 milioni Tel. 535 470

BAR super orario corto L. 500 mila al dì arredo bello e completo cedo L. 50 milioni anticipo. Tel. 521 2272

BAR super prima periferia orario ridotto 6 gg 7 sulla settimana cedesi anticipo L. 50 milioni. Tel. 521 2272

BAR super ottima attrezzatura incasso 400 mila orario corto cedo L. 40 milioni anticipo. Tel. 521 2272

BAR super zona Porta Incasso L. 500 mila incrementabile chiusura serale cedo con pochi contanti. Tel. 512 390

BAR super zona Garibaldi e vitto L. 800 mila al dì orario corto cedesi L. 70 milioni anticipo Tel. 521 2272

BAR superattivo sul mercato incasso 500 mila al dì vendesi Telefonare 380 610

BOUTIQUE grossa via Roma cerca inviata buona posizione per altri generi cedo per fine attività. Tel. 512 390

CAVIT 596 592 cede causa la pensione ottimo passaggio ottima il-ne affari finanziando acquisto

CAVIT 596 592 cede negozio zona a Sup Barriera Milano ottimo incasso forte vista buona pigione acquisto

CAVIT 596 592 cede bar con alloggio zona S. Rita ottimo orario grande vista nuovo stile incasso piccolo impegno

CAVIT 596 592 cede edicola ghiaccio nuova con servizio interno zona Giaveno adatto una persona L. 60 milioni

DI SALVATORE 597 635 cede Moncalieri macelleria tabellle IX X XI XIV ottimo incasso ideale a persona sola L. 30 milioni

DI SALVATORE 597 635 cede zona Mirafiori Nuovo ulteriori forti utili alto fatturato adatto 2 persone ampia richiesta

DI SALVATORE 597 153 cede largo Orbassano proprietario anziano/a gestibile adatto persona sola Alloggio

DI SALVATORE 597 635 cede Chivasso via passaggio negozio boutique ottima casa alloggio affari sicuri richiesta

INTERCOM 65 20 cerca vende affitta ogni genere in tutto Piemonte Massima professionalità

LATTERIA cedo prossi piazza Galimberti fabbr. L. 1 bis orario ridotto L. 37 milioni dilazionati. Tel. 696 7814

OLMEO vende bar ristorante ottimo affare unico con parcheggio privato dehor richiesta L. 150 milioni. Altre di luoghi. Per informazioni tel. 547 400

OLMEO vende caffetteria gelateria vicinanze mercato 2 anni vera occasione richiesta L. 70 milioni zona S. Paolo. Per informazioni tel. 547 400

OLMEO vende latteria formaggi unica vasta affare vera richiesta L. 35 milioni zona Madonna di Campagna. Per informazioni tel. 547 400

OLMEO vende negozio di calzetteria intimo 2 ingressi zona centro. Per informazioni tel. 547 400

PROMOAZIENDA 598 332 cede macelleria ristorante alimentari commerciale ottimo laboratorio ecc. 40 milioni

PROMOAZIENDA 598 332 cede ristorante pizzeria alimentari commerciale ottimo laboratorio ecc. 40 milioni

PROMOAZIENDA 598 332 cede ristorante pizzeria fronte piazza fantasmi passaggio ingresso giorno L. 500 mila

PROMOAZIENDA 598 332 cede unica zona Pinerolo attrezzatissima incasso L. 40 milioni. Minimo anticipo

RISTORANTE Porta Nuova avviatissimo prest. a sedere 40 incasso elevato cedesi L. 130 milioni. Tel. 562 846

SOCIETA' finanziaria cerca esercizi in Torino e provincia 3-5 stelle massimo 50 camere usasene serietà riservatezza Tel. 506 385

SOCIETA' intermediaria immobiliare in Torino cede 50% o tutto. Richiedere dettaglie e prezzo. Tel. 667 4582 ore pasti.

STELLA 447 4802 - 447 6280 negozio arredo regalo casalinghi mq 200 angolare 4 vetrine zona corso G. Cesare

STELLA 447 4802 - 447 6280 camiceria articoli uomo zona via Cernaia cedo ott. affari minimi contanti

STELLA 447 6280 - 447 4802 pizzetta zona S. Paolo ex Sanchis. Telefonare 741 3021

STELLA 447 6280 cedesi giornali zona Francia pagamenti L. 4 milioni settimanali L. 80 milioni più dilazioni

VENDESI bar corso G. Cesare Nuova con servizio cucina alla vecchia adatto nucleo familiare. Tel. 740 971 - 745 051

4 Terreni

ALBERTO PARRI 546 943 vende Alta Valle d'Aosta Saint Christophe Casa panoramica terreno edificabile mq 3000

S. MAURO vendesi terreno agricolo mq 1330 per mc 660 in ottima posizione soleggiata G.E.A. 519 039

5 Locali e negozi

domande

ACQUISTA ricerca in ottime condizioni magazzini zona lattaricia. Numerosissima e da sempre seriosa. Tel. 761 459

INTERCOM 65 20 ricerca locali commerciali, laboratorio, uffici, magazzini, capannoni per affitto e acquisto

offerte

A. CASAMERCATO 011 65 44 compravendita e locazione uffici, negozi magazzini, capannoni, immobili industriali

AFFITTASI o vendonsi locali liberi adatti diverse attività mq 350 e 400 zona via De Sanctis. Telefonare 741 3021

AFFITTASI corso deposito mq 350 circa semiinterrato con piazzale carrico leggero L. 750 mila Tel. 885 575

AFFITTASI nel centro di Alba locali commerciali industriali artigianali Telefonare 011 803 635 - 902 518

AFFITTO in Crocetta piena vista con vetrina su strada negozio 50 mq uso ufficio Tel. 548 777

AMPIO NEGOZIO
6-9 vetrine centrale Porta Nuova privato affitta. Tel. ore ufficio 011 542 358 - 548 833

BELLISSIMO locale 1000 mq più 200 mq uffici adatto lavorazione silenziosa o deposito zona piazza Rivoli affitto Tel. 935 501

CASCINE Vica bassi fabbricato mq 400 annessa villetta composta di tavane 3 camere cucina tripli servizi tavernetta cortile vendo Tel. 309 706

CORSO Francia Collegno affittasi muri Negozio mq 130 con bagno L. 1 milione 300 mila mensili, volendo magazzino mq 95 in cortile Tel. 741 2474

CROCETTA via Cassini ufficio signorile mq 90 con annesso magazzino completo diretto 150 G B Casa 500 757

FAILLA & BERTINETTO 741 2874 mun negozio liberi corso Peschiera - piazza Statuto mq 50 circa L. 52 milioni

G.E.A. 519 039 vende ripeto corso Emilia magazzino ad uso laboratorio di mq 120 riscaldato a norma di legge

IPI 011 382, vende via Cernaia 3, muri negozio ed una luce con armadietto collegio internamente

LIBERO negozio 65 mq circa con servizio interno vetrine L. 55 milioni Telefonare 545 875

MAGAZZINO mq 220 zona via San Donato costruzione recente vendesi libero Tel. 503 635

NEGOZIO via Principessa Clotilde 76, 2 vetrine mq 65 affittasi L. 550 mila mensili Tel. 335 735 ore pasti

7 Offerte lavoro e impiego

operai, autisti, fattorini

ARTIGIANO assume operai montatori per consegna, installazione mobili e domicilio. Esperienza minima biennale Tel. 573 5816

CARROZZERIA autorizzata Lancia cerca esperto mandante Telefonare al 🅰 537 000

CERCASI custode per condominio moglie ott. Telefonare 787 920 -

COLLABORATRICE domestica cercasi fissa anche dormire per famiglia 3 persone in zona Crocetta indispensabile referenze. Stipendio adeguato Tel. 519 947 - 557 6036

MAGAZZINIERE esperto auto con propria giovanissima esperienza assume concessionaria. Tel. 327 777 ore 10-11

impiegati

A. WALT DISNEY Mondadori oltre L. 450 mila mensili a 4 persone automunite età 22-45 per inchieste promozionali su territorio. Tel. 650 3802

AMBOSESSI automuniti 25-35enni ambiziosi commerciali società immobiliare assume. Offre inquadramento più provvigioni, corso formazione, carriera. Telefonare 540 935.

CERCHIAMO

giovani da addestrare con corso tecnico pratico ed inserire quali programmatori presso società richiedenti. Per informazioni dalle 9 alle 12 al 557 6772

GRANATO MOBILI cerca venditori/trici esperti nel settore. Tel dalle 19.30 alle 21 al 624 652 - 827 0445

IMPRESA edile cerca ragioniere e segretaria contabile e lavori vari ufficio. Gradita la provenienza nel settore Manopiccolo dettaglio commissione e. Edil Ma-Vi Torino str. via Egeo 16, 10134 Torino

MEDIOCASEI ricerca per uffici acquisizioni vendite funzionario max 35enni anche senza esperienza specifica nel settore immobiliare. Richiedesi passione auto volontà. Tel. 535 1372 - 535 6070.

ORGANIZZAZIONE immobiliare Edilcasa ricerca agenti di vendita veramente superiori nel rapporto umano di stabili urbani interessanti equipenne alle proprie capacità. Edilcasa Sas sede corso Mamboli 47, Torino, tel. 548 184

PRIMARIA concessionaria Lancia ricerca per proprio organico commerciale n. 1 venditore/venditrice esterno; n. 1 venditore-venditrice interno massimo 35anni di provata esperienza introduzione interessante acquirente a reale capacità di vendita Sede operativa Torino. Telefonare ore 12-13 al 335 8618/17

Si ricercano urgentemente per società di servizi in espansione 3 funzionari commerciali emergenti da inserire nel proprio organico. Periodo training di formazione professionale richiesta istruzione al concetto con il pubblico cultura media superiore età compresa fra 20-35 anni ottima retribuzione a reali possibilità di carriera. Tel per appuntamento al 511 084 - 548 779

SOCIETA' immobiliare di primaria importanza assume personale addetto al settore acquisizioni, offre possibilità forti guadagni. Per colloquio fissare appuntamento telefonando 535 535

SOCIETA' ingrosso branche varie a casa cerca personale 25-45enne attività anche tempo libero. Tel 384 458

(continua)

Questo annuncio pubblicitario non costituisce sollecitazione al pubblico risparmio ne offerta di pubblica sottoscrizione di quote dei Fondi NagraRend e NagraCapital promossi da GESTIFONDI S.p.A. Gli unici documenti cui far riferimento per le sottoscrizioni dei suddetti Fondi sono i prospetti informativi di cui la Commissione Nazionale per le Società e la Borsa ha autorizzato in data 16.2.87 la pubblicazione mediante deposito presso l'Archivio Prospetti ai nn. 624/136C - 625/137C - 626/138C - 627/139C

GestiFondi. Sulla loro solidità non ci piove.

RTB Composizione artistica brevettata

Perché quello che vi propone GestiFondi è un modo chiaro, serio e professionale di investire i vostri risparmi, con l'obbiettivo di difenderli, rivalutarli, farli crescere nel tempo.
Con i Fondi comuni di investimento della Banca Nazionale dell'Agricoltura, raccogliamo i capitali di piccoli e medi risparmiatori per investirli in titoli mobiliari, ricercando i più solidi e validi impieghi, grazie alla nostra esperienza nel mercato finanziario italiano ed internazionale. I proventi dei nostri Fondi non sono soggetti a tassazione; sono inoltre caratterizzati da una immediata liquidabilità delle quote e da un'attenta ed equilibrata diversificazione dell'investimento.

NagraRend: Fondo obbligazionario

È il Fondo comune di investimento mobiliare che impiega il risparmio prevalentemente in titoli di Stato (BOT, CCT ...), titoli obbligazionari, titoli e valori del mercato monetario e che vi offre una rendita attraverso la riscossione di una cedola annuale.
NagraRend, per difendere il vostro capitale nel tempo, ricerca la maggior convenienza, solidità e stabilità.

NagraCapital: Fondo bilanciato

È il Fondo comune di investimento mobiliare che impiega il risparmio in modo equilibrato tra titoli azionari e titoli obbligazionari, avvantaggiandosi delle opportunità di crescita del mercato azionario con l'obbiettivo di aumentare il valore del vostro patrimonio.
NagraCapital ricerca la soluzione più affidabile al fine di accrescere il vostro risparmio.

Per entrambi i Fondi **NagraRend** e **NagraCapital** è possibile prevedere versamenti in una unica soluzione (minimo L. 1.500.000), oppure effettuare sottoscrizioni in base a piani pluriennali di investimento, con versamenti mensili di almeno L. 100.000 (o trimestrali di L. 200.000).
Venite a trovarci, mettiamo a vostra disposizione la nostra esperienza e professionalità, per personalizzare i vostri investimenti ed offrirvi un servizio completo di assistenza e di consulenza.

I tuoi investimenti, il nostro lavoro.

GestiFondi. I Fondi di investimento della Banca Nazionale dell'Agricoltura, la più grande banca privata italiana.

Collocati da: Banca Nazionale dell'Agricoltura – Cassa di Risparmio di Firenze – Banca di Credito Popolare Siracusa – Banca Popolare di Sassari – Banca Sicula – Banca Vincenzo Tamborino – Fida Servizi Finanziari – Save Consulenza Finanziaria

AVVERTENZE - L'investimento nel fondo non può essere perfezionato se non previa sottoscrizione del modulo debitamente compilato inserito nei Prospetti di cui costituisce parte integrante e necessaria. Prospetti la cui pubblicazione è stata autorizzata dalla CONSOB in data 16.2.87 mediante deposito presso l'Archivio Prospetti ai nn. 624/136C - 625/137C - 626/138C - 627/139C. L'adempimento di pubblicazione dei Prospetti non comporta alcun giudizio della Commissione Nazionale per le Società e la Borsa sulla opportunità dell'investimento proposto e sul merito dei dati e delle notizie ad essi relativi. La responsabilità della completezza e verità dei dati, delle notizie e delle informazioni contenute nei Prospetti informativi compete in via esclusiva ai redattori degli stessi che li hanno sottoscritti.

Per maggiori informazioni, inviateci senza impegno questo tagliando. Riceverete il prospetto informativo e in omaggio l'utilissimo **"Regolo del risparmiatore"** - la prima guida che vi aiuta concretamente alla gestione finanziaria del vostro capitale.
GestiFondi S.p.A. Via Bertoloni, 2 - 00198 Roma

Nome .....
Cognome .....
Indirizzo .....
.....
Professione / Età .....

VIA DEI MERCANTI, 1
TEL. (011) 543639
È BELLO ESSERNE
DA 20 ANNI
Cultura senza collare
PANNUNZIO
CENTRO

CITTÀ DI TORINO
ASSESSORATO AL COMMERCIO
TORINO SERA
i Venerdì d'Ottobre
Venerdì 2-9-16 Ottobre '87
i negozi restano aperti
fino alle 23,30

dal 1861
PROCHET
LISTE DI NOZZE
Via Pietro Micca, 6 - TORINO
Cristalli, Porcellane, Pasticerie

QSS
TURIN SERVICE
Via Cernaia, 31 - TORINO
Sviluppa e stampa le tue foto e dia
SUBITO
sotto i tuoi occhi

CITTÀ DI TORINO
ASSESSORATO AL COMMERCIO
L'ELOGIO all'OROLOGIO
2ª MOSTRA SCAMBIO DI OROLOGI DA COLLEZIONE
TORINO ESPOSIZIONI 10-13 OTTOBRE '87
CRT
TRACO

IN GALLERIA

Potapenko

Nato a Leningrado Sergiej Potapenko si presenta alla Galleria Weber (via S. Francesco da Paola 4), dopo la mostra all'Unione Culturale del 1986, con una scelta di lavori che documentano gli aspetti di una «figurazione fortemente simbolica, popolare e colta insieme, di matrice tipicamente russa. Personaggi, nature morte, scene di paesaggio con figure, sono immersi in una atmosfera fantastico-letteraria quasi da favola».

Boscolo

Alla Galleria Micrò (piazza Vittorio Veneto, 10) Paolo Boscolo espone l'olio «La tavola degli elementi», la «Cartella: un dono del Nilo» e una serie di acqueforti-acquetinte nelle quali una sorta di romanticismo di estrazione tedesca sottolinea fogli dalla minuziosa tessitura segnica. Alberi e rocce e acque appaiono risolti con perizia, con una poetica definizione delle immagini.

Frigerio

Questa prima personale di Bruno Frigerio alla Galleria la Rocca (via della Rocca, 4) rivela un bel preciso gusto nell'impaginare il soggetto, una strenua capacità di fissare le linee generanti di quelle sue trame che ricordano Klee, una preziosa resa della composizione che in ogni caso suggerisce tutto un mondo di segnali, di accenti figurali, di accensioni cromatiche. Un discorso, il suo, in divenire che affonda le linee di una ricerca essenziale e misurata.

Arte ad Andezeno

Nei locali dell'Enoteca Balbiano di Andezeno (c. Vittorio Emanuele 1, Chieri) l'incisore Chiarli Demo propone una etichetta per vini tipici (riprodotta da un'acquaforte originale) e incisioni che definiscono i risultati di un lungo e appassionato impegno, di un'elaborazione meritata, rigorosa, pervasa da una interiore tensione, come una latente inquietudine.

Carena e Franchini

A Cambiano, presso la Fornace Carena (via Camporelle 50) è stata allestita una esposizione che racchiude i lavori di Cesario Carena e Franco Franchini. In uno «spazio» industriale gli autori hanno ordinato due diverse esperienze creative: il primo si ispira «direttamente dall'attività della fornace, dai suoi cicli produttivi, dai sensi scarti, dai mattoni», mentre il secondo opera con colori a cera su tela con la tecnica dell'encausto realizzando «Tessitale», «Trittico» e «Ricurva».

Concerto a Moncalieri

Dedicata al pittore Eso Peluzzi, è stata realizzata la manifestazione «Primoconcerto» imperniata sul concerto del violinista Gabriele Pieranunzi, la mostra «Stradivari e Oggi» all'Antico Oratorio dei Disciplinati, la «Natura morta» del giovane artista Luca Parmeggiani presentata da Paolo Levi e Mauro Chessa, l'incontro con Luigi Veronesi: «Il Suono e la sua Immagine».

ITINERARI

Torino — Galleria Pirra, Giuseppe Cesetti, corso Vittorio Emanuele 82; Galleria Davico, Piero Ferroglia, Galleria Subalpina 30; Galleria Arteincornice, «Pittori Piemontesi 800-900», via Vanchiglia 11/C; Galleria Arte Club, Eugenio Guglielminetti, via della Rocca 39; Galleria Helicon, Piero Cuccione, via Mazzini 30; Studio Laboratorio, Luigi M. Rignon, corso Lanza 105; Galleria Berman, Pietro D'Achiardi, via Archivescovado 9; Stadio Culturale, Diaimo Ferrari, via C. Battisti 4B; Circolo Rocid, Antonio Donorà, via Mazzini 32.

• **Asti** — Galleria La Ghiostra, Pietro Ramel, via Verdi 34.

• **Bra** — Petra Arte Contemporanea, Massimo Pulini, via Vittorio Emanuele 128.

• **Casale Monferrato** — Palazzo Cova Adagio, Marco Giannini e Antonio Bertone, P. S. Francesco 16.

• **Como** — Fondazione Antonio Ratti, «Arte Svelata», collezionismo privato a Como dall'Ottocento a oggi, Lungolario Trento 8.

• **Milano** — PAC,X William Tucker, Gli Dei: cinque sculture recenti, via Palestro 14.

panorama dell'arte

a cura di Angelo Mistrangelo

A Torino una ripresa alla grande

NELLA TAVOLOZZA ANCHE DE CHIRICO

Il consueto itinerario tra le mostre, gli artisti, le opere proposte dalle gallerie torinesi consente di rinnovare l'incontro con i dipinti e i disegni (1919/1956) di Osvaldo Licini esposti alla «Martano» di via Battisti 8 e i pastelli di Enrico Moriotti proposti dalla «Biasutti» in via Juvarra 18, non l'esperienza di Tony Cragg alla «Tucci Russo» (corso Tassoni 56) e le opere grafiche di Carlo Carrà all'«Ideogramma» (corso De Gasperi 35). Come si può notare si tratta di un panorama quanto mai ampio di immagini, di tematiche, di soluzioni tecniche.

Al Castello di Rivoli campeggiano le sculture e i dipinti di Karel Appel, esponente di primo piano del gruppo Cobra e al «La Bussola» (via Po 9) una raccolta di opere racchiuse sotto il tema «Figurativi e astratti» introduce il collezionista in un ambito di assoluto valore qualitativo.

Di rilievo è, senza dubbio, il dipinto «I Puritani» di Giorgio de Chirico che occupa una posizione di privilegio nella sala della Galleria di via Po 9.

Accanto a questa «tavola» si segnalano il nudino di Felice Casorati, datato 10 luglio 1923, studio per l'opera «Meriggio», la «Veduta urbana» che Sironi ha realizzato su una pagina della rivista «La lettura», dell'agosto 1940, le liriche composizioni di Gentilini e Campigli e dell'astrattista Veronesi, nel quale sempre si avverte una musicalità di fondo.

Più avanti nella visita si «scoprono» artisti come Lam e Severini, l'informale Tancredi del 1954, il «Concetto spaziale, pietre e buchi» (1954) di Lucio Fontana e «Paris» (1938) di Magnelli dalla salda e articolata struttura pittorica, dalla ferrea concisione della linea che rinserra le «zone» di un colore attentamente e razionalmente interpretato.

Non meno interessanti sono le due opere astratte di Crippa, lo «Scontro» di Vedova, dalla materia esplodente, l'«Antico Egitto» di Rauchemberg e un Balla del 1918, Schifano, Mathieu e Bartolini.

Giorgio De Chirico: «I puritani», 1933

C'è Guglielminetti

Trent'anni di pittura all'Arte Club

All'arte Club di via Della Rocca 39, la stagione espositiva s'inaugura con la mostra dell'astigiano Eugenio Guglielminetti, allievo di Giuseppe Manzone e Felice Casorati. Scenografo di importanti lavori teatrali (dalla prosa alla lirica alla televisione), Guglielminetti ha svolto nell'ambito dell'arte figurativa un'intensa attività culminata con le presenze alla Biennale di Venezia, alla Quadriennale di Roma, alla rassegna di pittura italiana a San Paolo del Brasile, mentre nel 1960 gli è stata organizzata la personale «Il totale artificiale - Guglielminetti», scene e costumi in quarant'anni di spettacoli all'Antico Battistero di San Pietro in Asti. L'attuale mostra torinese offre una scelta di composizioni datate tra il 1956 ed il 1987: si tratta di un itinerario memoriale che racchiude la sensibilità per il colore, la controllata sequenza dei monotipi dalla rigorosa disposizione delle strutture geometriche, la lirica definizione di un astrattismo che rivela il fluire di delicate trame musicali. In questa occasione appaiono di sicuro interesse le sculture in legno con l'assemblaggio di frammenti decorati, di ferri, di «angeli» policromi che sembrano emergere da meravigliosi incantamenti.

La rassegna all'Unione Culturale

Collettiva ad effetto con extraterrestri

Angelo Cucchi, assemblage

Sino al 16 ottobre, l'Unione Culturale Franco Antonicelli (via C. Battisti 4B) propone le seguenti figurali (annotazioni, studi, intuizioni) di Dialmo Ferrari e la mostra collettiva degli artisti che qui hanno esposto nel corso della passata stagione.

Curato da Francesco Poli e coordinato da Carla Barbero, questo settore fa visto le spaziature grafiche e le «pagine» di Baudinelli, il materico e brillante dato cromatico di Frontera e superfici emblematiche della Gatti con i neri che sottendono a un senso di «solitudine dello spirito».

In tali lavori si rilevano riferimenti verso la ricerca di una maggiore libertà di linguaggio, la determinazione di un nuovo spazio in cui comunicare e trascrivere (o scrivere) le inquietudini di questa generazione di artisti. In Truffa un mondo di «piccoli spiritelli, extraterrestri» e nel ruvido Potapenko le figure, salde e dolenti, sono definite da un colore che caratterizza «un'atmosfera fantastico-letteraria quasi da favola».

Si hanno poi il romano Brandizzi dalla serrata unitarietà della linea generante le forme; la parigina Bourset che attua una rappresentazione in cui «la contemporaneità si trasforma, istante per istante, in archeologia»; le immagini di un lungo reportage in America Latina di Carlesi e l'assemblaggio del torinese Cucchi che «esprime i segreti di un'attenta sensibilità». Seguendo questo percorso s'incontrano Ferrara con strutture che disegnano uno spazio di interiori armonie; Magri con un blocco a forma di parallelepipedo e calco umano e Marossi con «carte» geometrico-spaziali.

Una «personale» alla galleria Losano di Pinerolo

Nelle nature morte di Aime il senso del tempo che corre

Tino Aime: «I girasoli»

Accompagnata da un pregevole catalogo ricco di illustrazioni e di testi critici, si è aperta alla Galleria Losano di Pinerolo (via Brunetta d'Usseaux 1) la personale di Tino Aime. Nelle sue nature morte si avverte il fascino segreto degli oggetti, dei fiori secchi, degli interni che ricordano il trascorrere delle stagioni, di un tempo legato alla vita degli uomini di montagna, ai merli nei prati, alle militarie biciclette appoggiate agli alberi nelle fredde giornate invernali. Incisioni e dipinti, testimoniano, ancora una volta, la incontaminata misura con la quale ogni immagine occupa lo spazio, la serrata unitarietà di un dettato che rappresenta la continuità di una ricerca, la fedeltà ai propri modi espressivi. Più di 50 opere, tra le «finestre», oli e acqueforti.

Guido Botta: antologica ad Acqui

Nelle sale di Palazzo Robellini ad Acqui Terme, è in corso la mostra antologica del pittore alessandrino Guido Botta.

Diplomatosi all'Accademia Albertina di Torino nel 1945, questo paesaggista ha successivamente frequentato lo studio di Cesare Maggi pervenendo a un dipingere intessuto di luce, di un colore che sottolinea gli aspetti di una natura colta con rasserenante freschezza. Si passa perciò da «Civetteria rustica» del 1948 alle soffuse atmosfere di «Campi in collina» del 1955, dal «Lungo Senna» del 1958 alle autunnali vedute de «La terra del Barolo» del 1974. Con questo piacevole vedutismo si annoverano gli acquarelli realizzati alla scuola di Kokoschka e le «Natura morta con frammenti antico» (1982).

(Segue da pagina 4)

Improvvisamente è mancato all'affetto dei suoi cari il

dott. Roberto Certani

Lo annunciano a funerali avvenuti la moglie **Anna**, i figli **Maddalena, Giovanni e Umberto**, il papà, la mamma, il fratello **Reali** con Cristina, la sorella **Maria** con Lucio, la suocera **Gina Cravetto**, i cognati **Umberto e Pupetta, Marisella e Renzo, Dado e Chicca, Cinzia e Giovanna**. La S. Messa di trigesima sarà celebrata il giorno 12 novembre alle ore 18 nella parrocchia di Moncalieri, S. Maria della Scala.
— **Moncalieri**, 9 ottobre 1987

I nipoti **Federico e Augusta, Carolina Virginia e Alberto, Massimo e Eva, Matilde e Alessandro, Giovanni e Camilla, Carlo** ricordano con affetto il caro zio **ROBI**.

La nipote **Ada** con i cugini **Maddalena ed Enrico, Marialuisa e Giorgio, Valentino e Nella, Elisabetta e Giorgina** si stringono con affetto ad Anna e a un'unicorno al suo grande dolore.

La nonna **Edvige** piange con Anna la perdita del caro **ROBI**.

Gli zii **Gino, Marisa, Carlo** ed **Elisa, Carlo e Tina, Clelia** piangono con Anna il carissimo **ROBI** e sono affettuosamente vicini alla famiglia Certani.

I cugini **Elio e Paola, Nanni e Lilly, Gigi e Valeria, Didi e Alberto, Carlo e Maria, Teresa, Manuel e Clelia, Pinin e Ornella, Marco e Consuelo, Guido e Nini, Paolo e Luisa, Reni, Cesare e Simonetta, Enrico e Carla, Andrea, Teresa e Gilberto, Marisella** sono affettuosamente vicini ad Anna e partecipano al dolore dei genitori per la perdita del loro

Robi Certani

— **Moncalieri**, 9 ottobre 1987

Guido e Nini, Paolo e Annarosaria ricordano con affetto il carissimo **ROBI**.

Lorenzo, Giovanni e Francesco Varia partecipano al dolore di Anna e bambini per la scomparsa del caro **ROBI**.

Carlo e M. Pia si uniscono al dolore di Anna e bambini nel ricordo del carissimo **ROBI**.

ROBI, non ti dimenticheremo mai **Alberto e Paola**.

Claudio e Gina sono affettuosamente vicini ad Anna, Maddalena, Giovanni e Umberto per la scomparsa del caro amico **ROBI**.

Commossi per l'improvvisa scomparsa del

dott. Roberto Certani

partecipano al lutto
Luciano Anniolo
Mauro D'Ambrosi
Remigio Debuli
Fulvio Guiliva
Rema Mauro
Bruna Massano
Guido Zio
Inquilini e Conoscenti dello stabile di via Torino 97, Trofarello.
— **Trofarello**, 12 ottobre 1987

Rosalia Sisti con **Alessandra e Mario** partecipa commossa al dolore della famiglia.

Cerrato e Fezzilli, Collaboratori tutti partecipano al dolore della famiglia Certani-Cravetto.

Si uniscono al grande dolore di Rudy, Cristina e famiglia: **Bianca, Nazzareno e Laura, Franco e Daniela, Maristella e Rudy, Idalgo e Zaira, Franco e Bruna, Vevier e Ornella** e figli.

Roberto Catalano e famiglia partecipano al dolore di Rudy, Cristina e famiglia.

Giulio e Graziana Chiaberelli partecipano commossi al dolore dei genitori per la scomparsa del **FIGLIO**.

Partecipano al dolore
Paolo e Giulia Barbaro
Piero e Luciana Gagliardi

Chicco e Milli con **Chiara, Margherita e Ruggero** partecipano al grande dolore di Anna e bambini.

Leonardo, Renata con **Andrea Matteo e Luca** sono affettuosamente vicini ad Anna e bambini.

Mario e Paola sono vicini ad Anna e bimbi con pedenata amicizia.

Alessandro Fasano partecipa al grande dolore di Anna e famiglia.

Partecipano al dolore **Lilia Venturello, Franco Ricci.**

Carla Franco Gilberti Marengoni sono vicini ad Anna con tanto affetto.

Emilio e Paola Pilolli sono vicini ad Anna.

Gli amici di sempre ricordano con profonda commozione l'indimenticabile **ROBI** e si stringono alla famiglia
Franca Oona
Roberto e Fabrizia Fubini
Patrizia Gambera
Roberto e Carla Negro
Massimo Nuvina
Clara Scala
Roberto e Lorella Segre.

Ricordano il caro amico **ROBI**
Franco Nicoletta Torello
Massimo Giuli Canella
Gualtiero Marina Turpil
Fabrizio Ferrari.

Gli **Amici e Colleghi** della **Cavale Odontotecnica** ricordano con affetto il caro **ROBERTO**.

Con sconfinato rimpianto **Amici Gruppo Aggiornamento Odontotecnico G.A.O.** partecipano dolore familiari per perdita del caro **ROBERTO**.

Lele e Simonetta Pierpaoli sono affettuosamente vicini ad Anna e bambini.

Filippo e Anna Giancarlo e Gundema sono vicini ad Anna Maddalena Giovanni, Umberto con l'affetto di sempre.

Gianni e Dorla si uniscono al dolore di Anna con tanto affetto.

Paolo e Federico, Paolo e Roberta, Gioachino e Marina sono vicini ad Anna con molto affetto.

Partecipano al dolore della famiglia gli amici
Aldo e Paola Allegri
Carlo e Laura Lanzetti.

Celia piange con Anna e i suoi bambini la morte del caro **ROBY**.

Barbara Emanuela e Franco costernati si stringono ad Anna in questo tragico momento.

Neri Giorgio e Tinelli Pietro, partecipano di grave lutto della famiglia, per la scomparsa del dott. **CERTANI**.

Roberto Riccardo Perizza e mamma partecipano con affetto al grande dolore di Anna e famiglia.

Partecipano
Maurizio e Gingi Arlaudo
Franco e Silvia Cerese.

Pino Fia e nonna con commosso affetto ad Anna e Gina in questa ora di infinita tristezza.

Rodolfo, Clara, Alberto, Franco, Emanuela, Marco e Sonia Lazzati sono vicini ad Anna e famiglia nel grande dolore.

Giorgi Titti Bella si stringono ad Anna e figli piangendo **ROBY**.

Vicini ad Anna e famiglia nel ricordo del caro **ROBI**
Guido, Gabriella Balocco
Nichi, Gabriella Caramello.

I **Compagni** della **Squadra di Calcio** ricordano con affetto **ROBY** e sono vicini ai familiari.

Mario Cavlero
Guido e Rossella Colombo
partecipano al dolore della famiglia Certani.

Marida Recchi con **Enrico Gianna Claudia Emanuela** prendono parte al dolore di Anna e le sono vicini con profondo affetto.

Grazia e Beppe Conti partecipano commossi.

Il **Consiglio di amministrazione**, il **Collegio sindacale**, la **Direzione** e tutti i **Collaboratori** del **Lanificio Mario Zegna S.p.A.** prendono parte al dolore della famiglia Cravetto per la perdita di

Roberto Certani

— **Trivero**, 13 ottobre 1987.

Affettuosamente vicini al dolore di Anna e della sua famiglia. **Giacomo e Marika Mona.**

Augusto ed Elisa Sisti partecipano al dolore della famiglia Certani.

Tragico avanzo ci ha portato via

Cristina Randone Februcci

Angosciati la piangono gli adorati figli **Stefania ed Elena**, il fratello **Fulvio** con **Emma**, la sorella **Eliana** con **Michele** ed i figli **Enzo e Giovanni**, la **Tersilio ed Alberti**, la cognata **Eliana Februcci, Eliana Fenilino** e famiglia, zii, cugini, parenti tutti. Funerali martedì 13 ore 15.30 chiesa parrocchiale S. Caterina Borgo Ponte di Giaveno, e da Chivasso ospedale ore 12.30. Non sarà ma offerta per la ricerca sul cancro.
— **Chivasso-Giaveno**, 12 ottobre 1987.

Luigino Legendi, Franco, Marisella, Giancarlo e Laura ricorderanno sempre con infinito affetto l'adorata **CRISTINA**.

I cugini **Aldo, Ornella, Cristina** ed **Enrico** piangono la cara **CRISTINA** con infinito dolore.

Aldo Viglione si associa al dolore dei familiari per la scomparsa di

Cristina Randone Februcci

— **Torino**, 12 ottobre 1987

Milena e Beppe Cassardo con **Mario e Sergio** partecipano al lutto della famiglia Randone e Schettino per la tragica e immatura scomparsa della cara **CRISTINA**.

Cara Giuseppe, Caro Pietro, Cara Luigi e rispettive famiglie partecipano al grave lutto della famiglia Randone e Schettino.

Fiorella e Luciano Berina partecipano al lutto della famiglia Randone e Schettino.

Renata, Roberto Regni e famiglia **Orsenigo** piangono **CRISTINA**.

Beatrice e Raffaele sono affettuosamente vicini a Elena e Stefano.

Piangono vivo parte al dolore della famiglia Randone per la scomparsa della cara **CRISTINA** gli amici
Alberico, Antonella, Alessandro Carpani con **Federico e Paolo**
Carla e Rosa Cassinis
Nino ed Ela Stergioi
Nino e Nino Torbiglio
Nerio e Mimma Cavallo
Annamaria Beltrandi
Mario e Severino Travaglio
Ada Carpani
Mimì e Franco Carpinelli
Enrico e Piero Venalini
Paolo e Franco Azzoaglio
Maria e Walter Bertaina
Colette e Guido Bertola
— **Mondovì**, 12 ottobre 1987

Daniele Renato Massa
Adriano Lina Reniglio
Carla Silvia Raffaella
partecipano commossi al dolore dei figli di Fulvio, Bruna, Eliana e famiglia.

I **Collaboratori** dell'**Agenzia Fenilne** si associano al dolore della famiglia Februcci, Randone e Schettino.

Partecipano affettuosamente al dolore di Fulvio Bruna e famiglia gli amici
Sergio Franca Brossa
Franco Dalla De Napoli
Gianni Margherita Garbarino
Luciano Valeria Galli
Riccardo Paola Grassi
Emilio Maria Teresa Lavezzo
Guido Lina Mulassano.

I cugini **Ezio Gina, Nicola Angela** e famiglie partecipano al grande dolore

Le zie **Giovanni Boggeri** con i figli **Stefania e Vanni** e rispettive famiglie prendono sinceramente parte all'immatura perdita.

Cassa e Rinaldo Cassardo partecipano al dolore della fam. Randone e Schettino.

Virginia Menegazzo nata Operti

è mancata al grande amore dei suoi figli. Addolorati la annunciano **Claudio, Renzo, Cesare** e le mogli **Rosanna e Marina**, i nipoti **Alberto, Gian Luca e Cristina**. Il funerale partirà da Villa Grazia, S. Carlo Canavese, mercoledì 14 ore 14.30. La funzione religiosa sarà celebrata nella cappella del Cimitero Monumentale di Torino alle ore 15.30.
— **Torino**, 12 ottobre 1987

Palma e Torquato Amadio partecipano al dolore di Remo, Rosanna e Alberto per la grave perdita.

Maria Luce De Silvestri e famiglia si uniscono al dolore di Remo, Rosanna e Alberto per la perdita della cara nonna **VIRGINIA**.

Nicola, Annabella, Alessandro Amadio e famiglia **Cavalieri** partecipano commossi al grave lutto di Remo, Rosanna e Alberto.

Pietro Vigio con **Nanda Antonio Luisa Pierpaolo Claudia** si uniscono al dolore della famiglia Menegazzo per la perdita della cara **VIRGINIA**.

Affettuosamente vicini a Remo e Rosanna, gli amici
Vera e Gino Albesano
Cesare Bertaccini
Claudina e Giacomo Del Ponte
Anna e Leo Giovannelli
Piera e Paolo Maniacchini
Ria e Gino Orio
Eliana e Paolo Parelli
Liana e Sandro Scavarda
Ida e Guido Taraglio.

I **Dipendenti** della **Ditta Remo Menegazzo** partecipano al dolore

Emilio Siragusano partecipa al dolore di Cesare e famiglia.

Ci ha lasciati nel dolore il caro

Bobo Vincenti

d'anni 18

Ne danno il triste annuncio il papà e la mamma, la sorella **Cristina**, il nascente **Gabriele**, i nonni, zii, cugini e amici. Funerali domani ore 14 dall'ospedale Mauriziano (via Sansovino) e alle ore 15 nella parrocchia SS. Annunziata di Pino Torinese. Non sarà ma offerta per un fondo istituito alla memoria di Bobo (telefonare al 847.8887 per informazioni).
— **Pino Torinese**, 13 ottobre 1987

Gian, Anna, Gisella, Uberto Cantalupi partecipano commossi al dolore della famiglia Vincenti per la perdita del caro figlio

Roberto Vincenti

— **Torino**, 13 ottobre 1987

La **Soc. Sand Spa (Limite Piotello)** sentitamente commossa porgono le più vive condoglianze per la dipartita del loro **FIGLIO** rapito nel fiore della vita.

Gli **amici del Lago** con le rispettive famiglie **Berti, Brancher, Cattaginone, Fede, Favia, Gerla, Giustiniani, Giuliania, Guillet, Lampiasi, Moller, Maccani, Pisati, Rabbai, Rachetti, Venturenzio, Ventura, Villa, Zanardelli** sono vicini ad Antonio, Loredana, Cristina e Gabriele per la scomparsa di

Bobo Vincenti

— **Grazzo-Milano**, 13 ottobre 1987

Famiglia **Pedrazzo** profondamente commossa partecipa al grande dolore.

La **Soc. Piano srl** partecipa al cordoglio della famiglia Vincenti per la perdita del **FIGLIO**.

È mancato all'affetto dei suoi cari

Alcide Marchetti

L'annunciano la moglie **Eleonora**, il figlio **Mario** con **Laura**, i nipoti **Enrico e Silvia**, fratello, sorella, parenti tutti. I funerali avranno luogo martedì 13 con alle ore 16 nella parrocchia Santa Natalia.
— **Torino**, 12 ottobre 1987.

Si uniscono al dolore **Teresa e Amedeo Vigliani.**

È mancato

Alvise Pavan (Lillo)

di anni 84

Lo annunciano i figli **Lia** con **Marcello e Piero**, i nipoti **Alessandro, Gloria, Valerio e Danilo**. La sorella **Armida** e parenti tutti. Funerali martedì 13 ottobre ore 10.30 partenza da via Saluzzo 97, Venaria.
— **Venaria**, 12 ottobre 1987.

Direzione e Personale della **Casa di Risparmio di Torino** e delle **Gestioni Esattoriali** partecipano al dolore del p.i. Pier Luigi Pavan per il decesso del padre

Alvise Pavan

— **Torino**, 12 ottobre 1987.

È mancata all'affetto dei suoi cari, lasciando un vuoto incolmabile

Maria Barbieri nata Robaudi

anni 81

La piangono con immenso dolore il nipote **Germano**, la figlia **Germana**, il genero **Franco** e gli adorati nipoti **Annalisa e Gianmarco**. I funerali avranno luogo mercoledì 14 alle ore 8.30 nella cappella dell'ospedale Mauriziano. La presente è partecipazione e ringraziamento.
— **Torino**, 11 ottobre 1987.

ZIETTA ti ricorderemo sempre con tanto affetto, **Germano, Rosy** e figli.

Componenti e inquilini di via **S. Secondo** 63 prendono viva parte al dolore della famiglia.

Serenamente come visse si è spento il

prof. Ferdinando Bernardi

Addolorati ne partecipano la dipartita **Pinuccia Cattaneo** i figli **Giorgio, Sabina, Chiara**, la sorella **Mariuccia** con il marito **Giuseppe Russo**, i nipoti **Gabriella, Maurizio, Giovanna, Ornella**, i parenti tutti. Funerali oggi ore 14.30 presso la Gran Madre.
— **Torino**, 13 ottobre 1987

Cesarina e Francesco Favaro partecipano commossi al dolore di Mariuccia e famiglia.

È mancato all'affetto dei suoi cari

Franco Trinchero

Lo annunciano con dolore la moglie **Vittorina**, il figlio **Bruno** con la consorte **Fortunata** e il piccolo **Davide**. I funerali si effettueranno a Castell'Alfero mercoledì 14 ottobre ore 10 con partenza dalla casa del defunto via Asti 49.
— **Castell'Alfero**, 12 ottobre 1987.

Gli amici **Passerino Bonzibel** e **Delmassa** con le rispettive famiglie prendono viva parte al dolore della famiglia Trinchero per la scomparsa di **FRANCO**.

Improvvisamente il nostro impareggiabile papà ci ha lasciati

Raimondo Pecchio Mundio Peciù

anni 80

Lo piangono le sue **Lucia** i figli **Gianni, Angiolina, Aldo** con rispettive famiglie, affezionati nipoti, cugini, parenti tutti. Funerali martedì 13 ore 15.30 partenza via Torino 72 per la chiesa S. Giuseppe Artigiano.
— **Settimo Torinese**, 12 ottobre 1987

Le famiglie **Ernesto e Rolando Fontanesi** partecipano affettuosamente.

Sono vicini ad Aldo e Rolanda in questo triste momento le famiglie **Cravero, Quaglia, Maineati, Merlino, Moriano, Pia, Taggero.**

È mancato

Aldo Casini

Lo annunciano la moglie **Annamaria**, le figlie **Cristina** papà, mamma, nonno, sorella, cognati, nipoti e parenti tutti. Funerali martedì 13 ore 8.30 partenza Torino Sud.
— **Torino**, 12 ottobre 1987

Mara Diego e bimbi ricordano con affetto zio **ALDO**.

Andreina e Federico Carroli partecipano al commosso cordoglio e dolore in morte di **Annalisa Fangri e Bruno Bergiovanni**.

La **L.I.T.** ricorda commossa dipendente e istruttore per comparsa

Aldo Casini

— **Torino**, 13 ottobre 1987.

Irene, Stefano, Fabrizio, Vito e **Ovidio Molino** ricordano **ALDO**, l'amico di sempre.

Partecipano al lutto gli amici
Elda - Mario Mosca
Sandra - Piero Modino
Maria Teresa - Mario Isaldi
Pina - Giacomo Tamborini
Lalla - Bruno Modino
Ferruccio Cane e famiglia
Marina - Stefano Alessandri
Marina - Gigi Rolando

Legatoria Vinovo S.r.l. e **maestranze** tutte partecipano al dolore per la scomparsa di

Aldo Casini

— **Vinovo** 12 ottobre 1987

È mancato all'affetto dei suoi cari

Piero Borello

Le partecipano il funerale avvenuto la moglie **Teresa Rocco**, i figli **Gianluigi ed Enrico** con le famiglie, la sorella **Annamaria**. La salma è stata tumulata nel cimitero di Campiano. I familiari ringraziano quanti hanno partecipato al loro dolore.
— **Moncalieri**, 12 ottobre 1987

La fidanzata **Rosanna Cuneo** con il marito **Filippo Piacentini** e la piccola **Giulia** ricordano con affetto zio **PIERO**.

Elvira Ines e Germana Rodoni partecipano al lutto dei familiari.

Anna Pintor e famiglia partecipano al dolore di Teresa.

Gianni Arbaina partecipa al dolore della famiglia Borello.

È mancato all'affetto dei suoi cari

Giovanni Masino

Lo annunciano la figlia **Antonietta**, le figlie **Cristina** papà, mamma, nonno, sorella, cognati, nipoti e parenti tutti. Funerali mercoledì 14 ore 10.15 parrocchia Sant'Emerenziana.
— **Torino**, 11 ottobre 1987

La R.T.I. si unisce al dolore della famiglia

Consiglio e soci Tiro sezione nazionale si uniscono al dolore di Guido, Giuseppe e famiglia

Silvana Armandino e Cesar con familiari partecipano al grande dolore di Antonietta e Cristina per la scomparsa del caro **GIOVANNI**.

Crescentemente è mancato dall'affetto dei suoi cari

Savino Belardi

L'annunciano con profondo dolore la figlia **Irma, Cinzia, Luisa**. Funerali martedì 13 ottobre ore 14, parrocchia St. Antonio, Alessano.
— **Torino**, 11 ottobre 1987

(Continua a pag. 20)

ORARIO ACCETTAZIONE NECROLOGHE ED ADESIONI
Sportelli Settore LA STAMPA
Via Roma, 80 - Ore 8-12,30; 13-18,30
Sabato 8-12,30
Sportelli Via Maroncelli, 32
Tutti i giorni compresi i sabato ore 9,30-12,30; 14-31. Domenica dalle ore 10,30

ECONOMICI

7 Offerte lavoro e impiego tecnici

GIOVANE neldiplomato, età massima 28 anni, ottima conoscenza in elettronica, cerca importante azienda per inserimento nei quadri tecnici. Scrivere dettagliando curriculum a: «Pubblikompass 606 — 10100 Torino»

8 Rappresentanti

A. MONDADORI Gruppo Opere ricerca per Torino e Aosta 2 agenti minori esperti vendita privati consumatori cui affidare ufficiale portafoglio clienti. Tel. 650.3801.

ABILI rappresentanti importante Spa cerca per Torino e provincia ottima provvigioni inquadramento di legge. Tel. 011 348.7965.

ISTITUTO scolastico cerca funzionario/a provvisti ramo assicurativo editoriale scuola per corrispondenza. Richiedesi: cultura, presenza, attitudine ai rapporti umani. Offresi retribuzione superiore alla media commisurata alle reali capacità, previdenze di legge, incentivi. Telefonare 548 981.

SOCIETA' operante da tempo nel settore leasing cerca produttore/trice con proprio portafoglio clienti per serio rapporto continuativo. Dettagliare: Pubblikompass 606 - 10100 Torino.

15 Autovetture

A.A.A. ACQUISTO vetture di ogni tipo. Pagamento contanti. Via Nizza 50, telefono 650 5004 - 687 583.

A prezzo di realizzo vendo Subaru 4x4 mantello ToY3 unipropietario come nuovo vende scuno. Rate. Tel. 527.3418.

AUTOGRUP SpA, c. G. Cesare 334 tel. 202.835, c. Peschiera 325 tel. 724.019 vende Trabia 2500 turbo diesel 1985 garanzia 12 mesi. Permute e dilazioni.

AUTOGRUP SpA corso G. Cesare 334 tel. 202.835, corso Peschiera 325 tel. 724.019 vende Fiat Uno CL 1300 1983 garanzia 12 mesi. Permute e dilazioni.

AUTOGRUP SpA, corso G. Cesare 334 tel. 202.835, corso Peschiera 325 tel. 724.019 vende Fiat Croma 2500 diesel 1988 garanzia 12 mesi permute dilazioni.

AUTOGRUP SpA, corso G. Cesare 334 telefono 202.835 corso Peschiera 325 telefono 724.019, vende Prisma 1600 1983 climatizzatore garanzia 12 mesi. Permute e dilazioni.

JAGUAR XJS 3.6 bianco full optionals pochi km con garanzia vende permuta rateizza. Fioraulo, corso Tunisi 13 D.

MAESTRO 1.3 nuova da immatricolare prezzo interessante vende Fioraulo, corso Sommeiller 4.

MASERATI spyder invasione prontà consegna vende rateizza. Fioraulo, tel. 504 740.

MASERATI 228 pronta consegna vende rateizza. Fioraulo, telefonare 504 740.

MASERATI 425 i-83 pelle pochi km con garanzia vende permuta rateizza. Fioraulo, tel. 504 740.

QUATTRO nuova metallic Audi 200 turbo 1985 grigio scuro metallizzato climatizzatore uni proprietario vende rateizzabile con garanzia Concessionaria Passerino.

ROVER 213 i-86 bianca pochi km con garanzia vende permuta rateizza. Fioraulo, corso Sommeiller 4.

ROVER 2.4 GTD '84 ancora condizionata poco km con garanzia vende permuta rateizza. Fioraulo, corso Sommeiller 4.

SAAB 900 T '82-'83 full optionals pochi km con garanzia vende permuta rateizza. Fioraulo corso Tunisi 13 D.

SAAB 9000 T '85 come nuova pochi km con garanzia vende permuta rateizza. Fioraulo, corso Tunisi 13 D.

18 Acquisto alloggi

A.A. UFFICIALE in pensione acquista appartamento in Torino di 3-4 camere in zona ben servita. Telefonare 545 095.

ARREDOGNA subito monolocale o piccolo appartamento anche da ristrutturare pago in contanti. Tel. 687.834.

ACQUISTASI alloggio 2-3 camere cucina zona Francia S. Rita e vicinanze. Tel. 447 9212.

ACQUISTASI appartamento in stabili signorili via Ventimiglia o limitrofe piano alto luce 3 camere cucina ripostiglio bagni. Pagamento per contanti entro L. 360 milioni. Tel 501.545.

ACQUISTO da privato alloggio libero in Torino 2-3 camere servizi anche da ristrutturare. Tel 710.753 ore pasti.

ACQUISTO da privato appartamento libero signorile di servizi in Torino e cintura 2-3 camere cucina. Tel. 650.3468.

ACQUISTO in Torino alloggio libero 1-2 camere giardino cucinino escluso piano rialzato. Tel. 718.395 no agenzie.

BANCA acquista Torino, massima zona alloggi signorili 150-250 mq ispez. Scrivere Pubblikompass 436 - 10100 Torino.

CASABIANCA acquista alloggio libero vi Torino o periferia cintura pagamento contanti. Tel. 835.535.

CASAMERCATO 65.44 Pagatemercontanti alloggi stabili ville caserte ogni zona Corso Massimo d'Azeglio 23.

CASAMERCATO 65.44 Pagatemercontanti alloggi stabili ville caserte ogni zona Corso Massimo d'Azeglio 23.

CASCINE Vige canile ingentilmente libero cantina tinello cucinino bello pagamento contanti. Tel. Ferraro 885.2663.

COMPAGNIA parrocchia inglese acquista 10 alloggi in Torino pagamento contanti. Tel. 512.016.

EDILCASE

un alloggio singolo o un intero stabile da ristrutt. o da vendere? Edilcase offre qualsiasi perizia valutativa e garantisce lavoro inoltre in contanti. Sede Torino corso Matteotti 47. Tel. 548.154.

FINANZIARIA S.p.A. acquista alloggi 2-3 camere in qualsiasi zona Torino pagamento contanti. Tel. 500.012.

PINEROLO

interessiamo appartamenti ed intieri stabili anche occupati. Massima serietà pagamento contanti. Tel 0121 773.54

RICERCO appartamento medio 130 mq in stabile signorile con ascensori ad ovest/sud/est Tel. Telefonare 650 4098.

RICERCO zona precollinare appartamento 90-100 mq anche da ristrutturare dall'azione contanti. Tel 504.577

SABATELLI IMMOBILI 011 655.356 corso Massimo d'Azeglio 60 acquista per contanti case intrebuh - deroghe.

TRE-VI 669.0107 ricerca liberi appartamenti mq 90-120-180 precisiona Vanchiglia S. Salvario Crocetta.

19 Vendita alloggi

A.A. CASA&CASE A 513.916 libero corso Siracusa signorile salonone 2 camere cucina ben servito zona L. 174 milioni.

A.A. CASA&CASE B 513.916 libero piazza S. Rita salonone 2 camere cucina servizi cantina soleggiato L. 100 milioni.

A Volvera appartamento in palazzina soleggiato 2 camere cucina servizi garage orto. Cimarosa 599.264

ADATTO ufficio attiguone libero recente via Stradella ingresso doppio 3 camere cucina bagno. 812.510.677.

ADIACENZE piazza Galimberti libera in stabile recente camere tinello servizi. Cassamercato 505.803.

AFFARE 512.894 vende libero zona Stadio ristrutturate camere tinello cucinino terrazzo ascensore mutuo e dilazioni.

ALBERTO PARRI 545.942 collina in residenziale recente vista panoramicissima con magnifico giardino mq 7000.

ALBERTO PARRI 545.942 ville Valfenera in splendida posizione come nuova giardino mutuo mq 2000.

ALBERTO PARRI 543.842 libero Crocetta presso corso Re Umberto ingresso 4 camere cucina servizi mq 130 dilazioni.

ALLOGGIO da ristrutturare (corso Matteotti) 4 vani e servizi adatto uso ufficio L. 95 milioni. Tel. Barbero 588.802.

APPARTAMENTI nuovi ristrutturati con giardino agricoltura Torino Iva 2%. Tratta Immobiliare Crocetta 599.254.

APPARTAMENTI residenza «Verde Collina» signorili alloggi 1-2-3 camere tinello cucina. 50% mutuo. Ufficio in loco sempre aperto festivi. Via Vegna angolo via Volta Settimo Torinese 805.332.060.

AS.SERV.IM. vende libero 3 camere tinello angolo cottura bagno Mixatori ottimo mutuo. Tel. 610.2871.

ATTICO libero prestigioso in zona signorile presso piazza Bernini salone 3 camere cucinetta riservizi terrazzo mq 50 box Cassamercato 547.866 - 561.1758.

BARRIERA Milano via Cherubini 8 camere tinello cucinino servizi 80 mq ipmo accettabile L. 58 milioni. Saim 445.480.

BILOCALE in caserma corso Monterosso arredato con cantina riscaldamento indipendente L. 10 milioni e L. 28 milioni mutuo. Tel. 383.443.

BROCCARDO IMMOBIL via Venaria camere cucina servizio libero L. 23 milioni dilazionabili. Affare. Tel. 447.8212.

BUTTIGLIERA Alta alloggio libero 130 mq con giardino e garage vendesi L. 95 milioni. Tel. 344.600.

CASA collina Pinerolese 3 alloggi totali 11 vani servizi box giardino parte libera vendo in blocco. Tel. 308.706.

CASAMERCATO 65.44 libero via Tavigliano (Pozzo Strada) ingresso camere cucina bagno cantina.

CASAMERCATO 65.44 libero corso Trapani (Pozzo Strada) salonone 3 camere tinello cucinino bagno cantina box.

CASAMERCATO 65.44 libero via G. Bruno (Marcelli Generali) ingresso 2 camere cucina bagno cantina posto auto.

CASAMERCATO 65.44 libero via Ostiglia (Vanchiglia) ingresso camera tinello cucinino bagno ripostiglio cantina.

CASAMERCATO 65.44 libero via Corte d'Appello (centro) ingresso 2 camere disimpegno cucina bagno cantina.

CASAMERCATO 65.44 libero via Vassalli Eandi (Cit Turin) ingresso camera cucina bagno cantina. Ristrutturato.

CASAMERCATO 65.44 libero corso Racconigi (S. Paolo) 2 camere bagno cantina.

CASAMERCATO 65.44 libero via Ribordone (Rebaudengo) ingresso camera tinello cucinino bagno ripostiglio cantina.

CASAMERCATO 65.44 libero via Bergolo (Madonna Campagna) ingresso camera tinello angolo cottura bagno cantina.

CASAMERCATO 65.44 libero via Lussimpiccolo (S. Paolo) ingresso camera tinello cucinino bagno ripostiglio cantina.

CASAMERCATO 65.44 libero via Pesaro (Aurora) ingresso camera tinello cucinino bagno solaio. Ristrutturato.

CASAMERCATO 65.44 libero corso Principe Oddone (Centro) ingresso camera tinello cucinotto bagno soffitta.

CASAMERCATO 65.44 libero via Genovesi (Pozzo Strada) ingresso 2 camere tinello cucinino bagno cantina.

CASAMERCATO 65.44 libero via Orbetello (Borgo Vittoria) ingresso 2 camere tinello cucinino bagno cantina.

CASAMERCATO 65.44 libero via Martini (Campidoglio) ingresso 3 camere cucina bagno ripostiglio cantina.

CASAMERCATO 65.44 libero via Vitali-lacchiardo (Cenisia) ingresso 3 camere tinello angolo cottura bagno cantina.

CASAMERCATO 65.44 libero via Cigna (Aurora) ingresso 2 camere cucina bagno cantina.

CASAMERCATO 65.44 libero via Feltrinelli (Lingotto) ingresso 2 camere cucina bagno cantina.

CASASTANDAR 547.866 libero via V. Cellini piano alto 2 camere cucina servizi L. 24 milioni e L. 267 mila mese.

CASASTANDAR 561.1758 libero c. Monte Cucco piano alto 1963 2 camere cucinotta bagno L. 39 milioni e mutuo.

CASASTANDAR 546.344 libero via Sospello ottimo 2 camere cucina bagno mq 80 L. 45 milioni e rate L. 396 mila.

55.18 **CASATRE** A 55.18 libero via Sermorè (Aeroplanicie) luminoso ingresso camera tinello cucinino bagno terrno accessorio ottimo minimo anticipo mutuo agevolato

CASATRE 55.18 libero piazza M. Sauto (Lucento) ampia camera tinello bagno minimo anticipo L. 5 milioni più rate.

CASATRE 55.18 libero corso Toscana (Lucento) luminoso 2 camere tinello bagno luminosocamere mutuo permuta.

CASATRE 55.18 libero via Michele Coppino (Borgo Vittoria) ottimo camera tinello bagno accessorio mutuo dilazioni.

CENTRALE Giardini Reali signorile soleggiato 2 camere cucina bagno, piano 4°, L. 125 milioni. Germani 882.019.

CENTRALISSIMO via Sacchi casa d'epoca piano nobile mq 330 vuoto L. 400 milioni. Aurea 598.807 - 597.774.

CENTRALISSIMO libero (presso Tribunale case signorili) 1 camera cucina L. 38 milioni. Capello 480.602.

COLLEGNO in costruenda palazzina pregiatissimi alloggi 4 vani 3 servizi box auto bagno autonomo, mutuo. Tel. 780.5060.

COLLEGNO via Minghetti libera camera cucina no terrno bagno L. 20 milioni possibilità abbinamenti. Studio Codrino 530.971.

CONSULEDILE A 533.322 corso Rosselli 105/8 (largo Orbassano) signorili spaziosi 1-2-3-4 camere tinello cucinino ingresso 1-2 servizi da L. 35 milioni a L. 112 milioni. Attici panoramici con ascensore. Dilazioni.

CONSULEDILE 533.322 libero corso Svizzera appartamento di mq 122 salone 2 camere cameretta cucina ingresso bagno ampio ripostiglio.

CONTI 677.290 Crocetta libera soleggiato 3 camere cucinotta servizi cantina L. 87 milioni mensi mutuo.

Corso Brescia libera piano alto ingresso camere cucina bagno ascensore terrmq L. 36 milioni. Saim 447.1238.

CORSO G. Lanza presso palazzina nuova secolo parco condominiale prestigioso alloggio salone 3 camere cucina riservizi giardino privato. Finco 505.691.

CORSO Polonia libera ampio luminoso camere tinello cucinino servizi. Medim 839.7473.

CORSO R. Margherita libero ristrutturato 4° piano no ascensore 2 camere cucina bagno. 50 milioni. Germani 882.019.

CORSO Traiano libero camere cucina servizi pomierina posto auto. Medim 839.7473.

CROCETTA bene isolato pedonale soggiorno camere cucina servizi no rist. L. 118 milioni. O.B.&Case 506.757.

CROCETTA bene esposizione, 3 camere cucina bagno, occupato. L. 60 milioni Germani 882.019.

CROCETTA vendesi alloggio da ristrutturare 100 mq panoramicissimo occupato. Telefonare 344.600

EDILCASE

vende libero presso corso Unione via Oggero alloggio 5° piano soleggiato 3 camere cucina bagno ripostiglio accessorio cantina box auto. Tel. 548.154.

EDILCASE

vende libero presso corso Tassoni appartamento 6° piano con ascensore ingresso 3 camere cucina bagno. Tel. 548.154.

EDILFIDUCIARIA

libero Crocetta in stabile d'epoca prestigioso ingresso salone 3 camere cucina servizi cantina. Tel. 513.853.

EDILFIDUCIARIA

presso corso Marconi soggiorno 2 camere cucinetta servizi mutuo. Tel. 513.853.

EDILFIDUCIARIA

Venaria vendo casetta ristrutturata adatta 3 famiglie. Tel. 513.853.

EDILFIDUCIARIA

libero Vanchiglia piano rialzato 2 camere tinello cucinino. Tel. 513.853.

EDILFIDUCIARIA

S. Donato casa d'epoca libero 6 camere cucina servizi. Tel. 513.853.

EDILFIDUCIARIA

libero Lucento ottimo stato 2 camere tinello cucinino servizi. Tel. 513.853.

EDILFIDUCIARIA

Lingotto libero camere cucina servizi L. 38 milioni 500 mila. Tel. 513.853.

EDILFIDUCIARIA

libero S. Donato stabile d'epoca alloggio su 2 piani composto soggiorno 3 camere cucina servizi e piano mansardato composto da 4 camere. Tel. 513.853.

EDILI libero corso Peschiera pentalocale bilocale con servizi terno ascensore L. 32 milioni dilazioni. Tel. 812.012.

EUROEDILE vende per Ina Nazionamente ultimi alloggi occupati camera cucina bagno corso P. Debono. Tel. 746.096.

FALLA & BERTINETTO 741.2974 libero S. Rita parco Rignon recente 2 camere cucina bagno mq 100 L. 79 milioni.

FIRM

libero piazza Respighi ampio 2 camere tinello bagno della casa ottimo esposizione terno ascensore L. 32 milioni a mutuo casa. Tel. 501.980.

FIRM 501.970 libero piazza Rivoli ristrutturato moderno camera tinello cucinino bagno L. 5 milioni a rate mensili.

G.E.A. vende libero via Gottardo alloggio di camera cucina e bagno. Telefonare 519.930

G.E.A. vende via Nizza in stabile d'epoca ristrutturato alloggi 2-4 vani e servizi. Tel. 519.930.

GENERALE IMMOBILIARE 65.30 Borgo Po via Torello ingresso camera tinello angolo cottura bagno mutuo 1° casa.

GENERALE IMMOBILIARE 65.20 via Cherso spazioso luminoso ingresso camera tinello cucinino bagno ottimo anticipo.

GENERALE IMMOBILIARE 65.20 via Vibò ingresso soggiorno 2 camere cucina bagno L. 68 milioni dilazionabili.

(continua)

126 BIS. MAI STATA COSI' GRANDE.

L'avete riconosciuta? E' lei, la 126. Non proprio quella che conoscevate voi. Trasformata nel motore, negli interni, nello spazio, nella funzionalità, oggi è tutta nuova, pronta a replicare i suoi successi di praticità e di economia. E' la nuova 126 Bis.

Un nuovo motore per un primato di economia.

La 126 Bis adotta un nuovo motore bicilindrico di 704 cc con una potenza di 26 CV, sempre posteriore ma disposto orizzontalmente e raffreddato ad acqua. Un motore innovativo in tutti i sensi. Al di sopra di esso è stato ricavato un bagagliaio posteriore, vera novità per la 126. La velocità massima raggiunge i 116 km/h. I consumi stabiliscono un nuovo primato di economia: meno di un litro per 25 km a 60 km/h. Il raffreddamento ad acqua garantisce un'ottima climatizzazione interna e silenziosità di marcia.

Una nuova porta per la conquista dello spazio.

Oggi anche la 126 Bis ha il portellone posteriore, che permette agevoli operazioni di carico e scarico. Il vano del bagagliaio, che si aggiunge a quello anteriore, può raggiungere i 500 dm³ con il sedile completamente abbassato: una capacità notevole per un'auto di poco superiore ai 3 metri!

Una nuova praticità per conquistare la città.

Più elastica, precisa nei cambi di marcia, maneggevole di sterzo, la 126 Bis vi farà scoprire un modo tutto nuovo di guidare in città. Gli interni sono più accoglienti, il volante e la plancia sono completamente ridisegnati, la strumentazione arricchita dal termometro acqua, dalla spia dell'impianto di raffreddamento e dall'elettroventilatore a due velocità. I tessuti sono giovani e freschi. Le dotazioni di serie prevedono cinture di sicurezza avvolgibili, sedile posteriore reclinabile, luci posteriori antinebbia e, su richiesta, lunotto termico con tergivetro. Per la carrozzeria 4 nuovi colori: oltre al bianco, grigio oslo, avorio meteor, azzurro egeo, rosso corsa. Venite a vedere la nuova 126 Bis, vi accorgerete anche voi di quanto è grande questa piccola!

126 Bis: L. 5.502.200 (IVA compresa)

FIAT

126BIS UN NUOVO MOTORE. UNA NUOVA PORTA. UNA NUOVA PRATICITA'.

TESSITORE

Calore "da favola"!

(Ricordi la favola della cicala e della formica?)

Prodotti petroliferi. Impianti termici e condizionamento. Gestione calore. Sistemi avanzati per il risparmio energetico.

Sede e Deposito - 10153 Torino, c. Vercelli 274/5 - Telex 210665 - Tel. (011) 3661/21-213634-268588-267877
Uffici e Stabilimento - 10078 Venaria (To), v. Cavallo 18 - Telex 210665 TESSIT-I - Tel. (011) 495321-492503

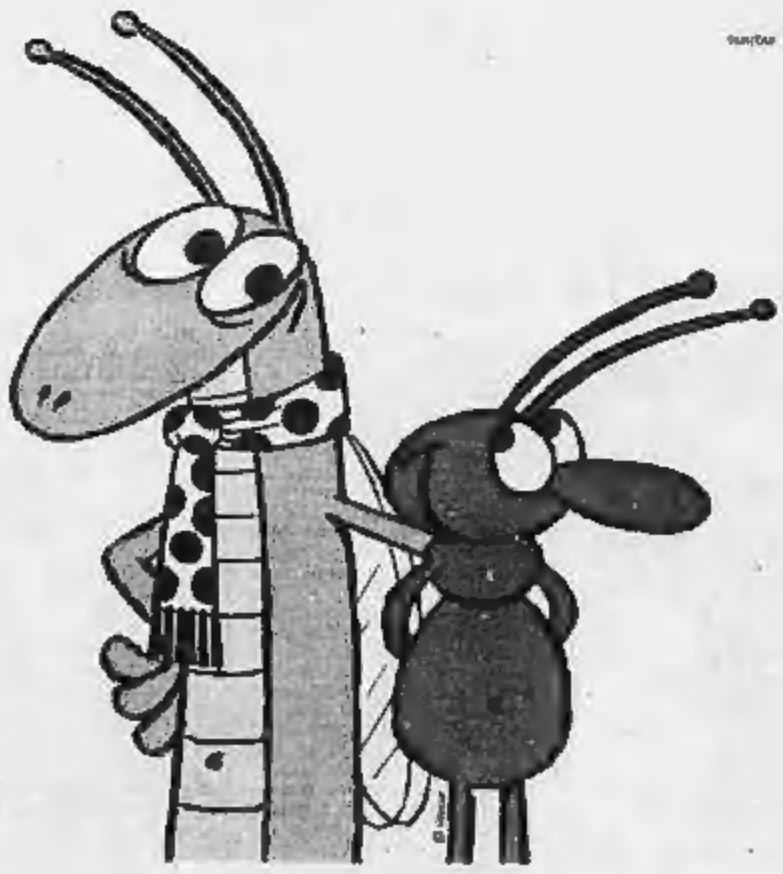

Che cosa risponderanno i partiti a Goria?

LA LEGGE ANTI-SCIOPERO

«SAREBBE INUTILE», REPLICANO CISL E CGIL

ROMA — Alla lettera-ultimatum della Uil — inviata ieri al presidente del Consiglio, al ministro del Lavoro e ai segretari dei partiti — che, preoccupata dai Cobas, chiede una legge per regolare gli scioperi, sono già arrivate altre risposte. Goria sembrerebbe favorevole a un'iniziativa legislativa e ha prontamente chiesto un parere in merito ai membri del governo.

Immediata anche la replica di Cgil e Cisl che si sono dichiarate nettamente contrarie a una regolamentazione per legge degli scioperi. Ma nei partiti della maggioranza tutti si sono invece espressi favorevolmente.

Prima i Cobas della scuola, poi quello dei macchinisti hanno creato una situazione incandescente in servizi pubblici vitali, rivelando l'insufficienza dei codici di autoregolamentazione. Di qui l'urgenza, secondo la Uil, di correre ai ripari con un'iniziativa in materia. E se non ci penseranno Governo e Parlamento, la Uil ha già fatto sapere che è decisa a far partire la raccolta di firme per una legge d'iniziativa popolare. «*Se in settori vitali della convivenza civile saranno voce e potere solo coloro che potranno paralizzare il Paese, operai dell'industria, lavoratori dei servizi, gran parte del mondo del lavoro del Sud si troverebbero ad essere discriminati due volte: come utenti e come portatori di esigenze rivendicative solo perché non in grado di gettare nel caos l'Italia*».

Giovanni Goria

Giorgio Benvenuto

Antonio Pizzinato

Franco Marini

Ma nel mondo sindacale la Uil si ritroverà quasi sola in questa battaglia. Franco Marini, segretario generale della Cisl, nega l'utilità di una regolamentazione imposta: «*Ci sono troppe ragioni per credere che un intervento della legge in questa materia non serva a nulla: né esiste Paese in Europa, come dimostra l'ultimo episodio, quello dei ferrovieri francesi, dove una legge sia stata sufficiente a fermare la frammentarietà dei servizi*».

Nella Cgil di Pizzinato ci sono pareri contrastanti. La componente comunista, quella maggioritaria, esprime un «netto dissenso di metodo e di merito sull'iniziativa della Uil», mentre quella socialista, capeggiata dal segretario generale aggiunto Del Turco, da tempo sostiene l'esigenza di trasferire le norme di autodisciplina in una legge (e questo quando ancora la Uil era tentennante). Un concetto che lo stesso Del Turco ha ribadito la scorsa settimana all'assemblea nazionale Cgil a Viareggio.

Il Gruppo Finanziario Tessile di Torino vuole difendersi con la tecnologia dalle troppe contraffazioni

DA GFT L'ETICHETTA ANTI-FALSARI

MILANO — Guerra aperta alla contraffazione dei marchi nel settore del tessile abbigliamento: l'ha dichiarata il gruppo GFT (Marco Rivetti), che, primo in Italia, ha deciso di adottare un nuovo sistema di etichettatura olografica, realizzata da una società americana specializzata nella produzione di banconote.

Gli ologrammi, che sono tra i più recenti ritrovati elaborati contro le contraffazioni, sono irriproducibili ed immediatamente identificabili.

Nel corso della conferenza stampa di presentazione dell'iniziativa, cui hanno partecipato esponenti di Centromarca e dell'Associazione industriali dell'abbigliamento, i relatori hanno sottolineato la crescente diffusione delle contraffazioni e la necessità di elaborare validi sistemi di prevenzione quali quello presentato dal gruppo Gft che, peraltro, fino ad ora è stato solo marginalmente interessato dal problema.

Purtroppo, questa «*armata nera*» che produce i falsi, come osserva Adriano Benvenuto, segretario generale dell'associazione italiana abbigliamento, è cresciuta con il boom del made in Italy. E non inganna solo il consumatore: fa male anche a fisco e previdenza.

E, soprattutto, danneggia anche l'immagine dell'industria italiana sui mercati esteri.

● **Benetton.** Nei primi sei mesi del 1987 il fatturato della «Benetton Group» ha fatto registrare una crescita di oltre il 15 per cento rispetto allo stesso periodo dell'anno scorso. Per quanto riguarda il bilancio consuntivo 1987 le previsioni delle vendite nette dovrebbero raggiungere i 1250-1270 miliardi di lire, con un utile consolidato netto di circa 135 miliardi.

Lo ha reso noto, in un comunicato, l'azienda trevigiana il cui consiglio di amministrazione si è riunito ieri per approvare la relazione di bilancio per il periodo 1 gennaio-30 giugno 1987.

L'indebitamento netto del gruppo, esclusa l'attività di factoring, dovrebbe poi assestarsi sui 25 miliardi di lire, senza considerare il miglioramento derivante dall'eventuale esercizio dei warrant tipo A (diritto di acquisto di azioni della società) che ha una previsione di introito massimo di 91 miliardi.

Marco Rivetti

Scuola agricola

I LUCANI A CUNEO

CUNEO — *(p.d.m.)* Una delegazione di docenti universitari della facoltà di Agraria della Basilicata accompagnati da funzionari regionali lucani hanno visitato alcuni impianti sperimentali di castanicoltura della provincia di Cuneo. I primi incontri gli ospiti li hanno avuti nei campi dimostrativi della valle Gesso (piantagioni di castagni).

LE PRIME CHIUSURE ALLA BORSA DI MILANO

Acqua Marcia	910
Alitalia	915
Alitalia p.	725
Alivar	8500
Ausiliare	8960
Binda De Med.	3628
Brioschi	795
Buitoni	6865
Buitoni r.	3980
Bulgari	2900
Caltagirone	3730
Cir	5250
Cir r.	5190
Cir r. n.c.	3960
Comau	3471
Comau w.	79
Editoriale	3170
Eridania	4301
Eridania r. n.c.	2460
Ferfin	2080
Ferfin r.	2950
Fiat	12149
Fimper	1730
Finarte	3881
Finrex	1500
Finrex r.	800
Fmr	3205
Ifil p.	27900
Manuli	2685
Manuli r. n.c.	1792
Mittel	3580
Montedison	2300
Montedison r. n.c.	1118
Pacchetti	190
Perugina	4250
Perugina r.	1470
Pirelli spa	4890
Pirelli r.	4530
Pirelli r. n.c.	2840
Pol. Edit.	6080
Reggio Sole	4670
Reggio Sole r. n.c.	2800
Reina	17480
Reina r.	10500
Riva Fin.	10750
Saes	2550
Saes r.	1393
Setemer	13810
Sole Spd	3755
Sole Spd r.	3570
Sole Spd r. n.c.	1795
Sole Fibre	2290
Sole Tecnopol	5640
Terme Acqui	3635
Toro	20190
Tripcovich	5480
Tripcovich r.	5330

OSCILLAZIONI

Agricola	33350
Bastogi	912
Generali	109700
Ina. Me Ta	13530
Olivetti	—
Rca	49900
Sai	29100

Convegno Garessio

AVREMO L'AUTOSTRADA TRA CEVA E ALBENGA?

CUNEO — *(p.d.m.)* Di costruire una autostrada fra Ceva e Albenga, toccando Garessio, se ne parla da decenni ma è la prima volta che il problema viene affrontato con un convegno di tecnici, studiosi e politici in programma domenica 18 ottobre a Garessio.

L'incontro è organizzato dai comuni di Garessio e Albenga e dall'omonima società a responsabilità limitata e la nuova autostrada viene proposta come «*una realtà per l'Europa*». Dopo il saluto del sindaco di Garessio Luigi Sappa, che terrà anche una relazione (presenti i leader di tutti i partiti), e l'introduzione del presidente della società, Giovanni Falco, parleranno Angelo Viveri, sindaco di Albenga, Giorgio Lombardi e Alberto Chiaraviglio, dell'università di Torino.

Export-import

BILANCIA MESSICANA NUOVO ATTIVO

CITTA' DEL MESSICO — La bilancia commerciale del Messico ha chiuso con un attivo di 502,4 milioni di dollari il mese di agosto, secondo quanto ha reso noto l'Istituto nazionale di statistica. Questo risultato costituisce un aumento del 47,3 per cento rispetto allo stesso mese dello scorso anno.

Da gennaio ad agosto il Messico ha già accumulato un attivo nei suoi scambi commerciali con l'estero pari a cinque milioni e 626 mila dollari, con un incremento del 197,7 per cento rispetto allo stesso periodo del 1986.

Nei primi otto mesi dell'anno le esportazioni messicane sono state pari a 13 miliardi e 627 milioni di dollari, con un aumento del 34,4 per cento. Il valore delle vendite all'estero di petrolio è cresciuto del 45,6 per cento.

GLI ALESSANDRINI FARANNO I PACCHETTI... A GORBACIOV MAXI ACCORDO PER FUBINE

NOSTRO SERVIZIO

ALESSANDRIA — E' il primo protocollo d'intesa del genere in Europa, quello che ha firmato la «*Imballaggi speciali s.p.a.*» di Fubine con la delegazione sovietica guidata da Valerij B. Radashevitch, capo dipartimento del settore oreficeria e gioielleria del ministero della Tecnologia, dell'automazione e del controllo dei sistemi in Urss.

«*Un incontro tra due culture, un messaggio di pace di nuovo tipo*», così ha definito l'accordo il capo delegazione sovietica, al momento della sigla.

La «*Imballaggi speciali*» è società che fa capo al gruppo alessandrino «*Guala*» fondato nel 1956, famoso nel mondo per la progettazione e produzione di chiusure di garanzia, tappi per bottiglie e contenitori erogatori.

Altre quattro società specializzate fanno parte del pool di aziende. Esse sono:

— la «*Gualapack s.r.l.*»,

— la «*Gefit s.p.a.*» che progetta linee robotizzate per assemblaggio di componenti,

— la «*Sia.Te. s.p.a.*» che stampa pesci in materiale plastico

— e la «Guala stampi», produttrice di polimeri speciali per l'industria automobilistica e elettronica.

La «*Imballaggi speciali*» ha una cinquantina di dipendenti, fattura da 5 a 10 miliardi annui, produce astucci per gioielli e penne, cassettiere per casseforti, espositori da vetrina per preziosi, commercializza carta e nastri per confezione.

Il 30 per cento del fatturato viene esportato.

Anatolij A. Zhivenkov, direttore generale delle «*fabbriche sperimentali*» a Mosca e componente la delegazione ci spiega i termini delle trattative: «*A noi interessa importare la strumentazione e la tecnologia italiana, in particolare i macchinari della Guala per assemblaggio. Ci è utile anche esportare prodotti dei nostri 30.000 artigiani orafi; l'argento niellato, quello di Kubachi, l'ambra del Baltico, gli smalti dei maestri leningradesi*».

«*Riteniamo con questo patto di export-import di non entrare in concorrenza con i prodotti artigiani di oreficeria e con il design italiano perché i manufatti sovietici hanno lavorazioni particolari ormai non più in uso nel vostro Paese*», ha aggiunto l'autorevole esponente sovietico.

Pietro Zavattaro, socio del gruppo industriale, aggiunge: «*Dal 1975 abbiamo cominciato ad esportare in Urss la nostra tecnologia per produrre stampi e astucci, la necessità di allargare la nostra attività e le buone prospettive che offre il mercato russo ci hanno spinto a questo accordo commerciale, il primo addirittura in Europa. Commercializziamo gli oggetti d'artigianato sovietico in tutta Italia, in Europa e in Arabia Saudita. Il peso del lavoro dell'artigiano è una componente importante dell'argento e dell'oro lavorato sovietico, perciò cerchiamo di avere oggetti in cui la materia prima preziosa sia presente in quantità. Gli articoli da indosso (collane, bracciali, spilloi) incontrano soprattutto in Veneto e Friuli, quelli per abbellire la casa (vasi, coppe, piatti in argento lavorato o smaltati) soprattutto nel Sud Italia*».

Valerij Radashevitch precisa: «*Esportiamo solo il 5 per cento della nostra preziosa produzione tradizionale perché l'industria orafa non è ancora attivata per esportare. L'interesse tra il ministero della Tecnologia sovietico e la Guala è reciproco: esportare preziosi oggetti per abbellire la donna è un messaggio di pace, un incremento alla collaborazione tra Italia e Urss, uno strumento importante per la conoscenza dell'arte e della cultura sovietica in Italia*».

L'accordo potrà dare altri frutti, oltre a quelli economici e finanziari: per l'86 si sta cercando di organizzare una mostra, patrocinata dal Comune e forse dalla Provincia, dell'argenteria e delle icone della vecchia scuola sovietica, con ori e argenti del museo di Leningrado.

Sandro Buoro

Dietro ai risultati della società guidata da Valetto

LA SAIAG IN CINA

TORINO — Il gruppo industriale Saiag, specializzato nella produzione di articoli tecnici in gomma e plastica, ha felicemente concluso una trattativa che gli permetterà di installare in Cina impianti per la produzione di profilati di gomma.

Secondo quanto affermano in azienda l'ordine ottenuto si aggira intorno ai 2 miliardi di lire.

E' la seconda volta che l'impresa, guidata da Cornelio Valetto, riesce a piazzare cospicue forniture nella Repubblica Popolare Cinese.

Ordini di rilievo erano stati assicurati in passato anche nell'Unione Sovietica, dove il prodotto Saiag continua a riscuotere apprezzamenti.

Nel 1986 la società aveva registrato un bilancio di 525 miliardi, superiore di oltre la metà a quello del 1985, attestatosi a 535.

Dal 1986 al 1987 sono state altresì condotte felicemente a termine più operazioni. Le società «S.B.» e «Cobra», sono state rispettivamente fuse nella «Saiag Industria» e nella «Gallinogomma». La Saiag International Holding ha concentrato in sé il controllo di tutte le partecipazioni estere del gruppo. Sono state poi fuse la «Saiag Sud» e la «Saiag Piast», operanti a Frosinone. Infine è stato acquisito il controllo delle Pateiec spa.

Da allora il complesso andamento finanziario del gruppo ha consentito ad ottenere buoni risultati. Continua infatti il miglioramento dei «conti» sia sotto il profilo economico-gestionale che sotto quello finanziario-contabile.

Cornelio Valetto

Ciò è quanto evidenzia la relazione sull'andamento del I semestre 1987 della Saiag, le cui azioni, ordinaria e di risparmio, dal 15 settembre scorso sono quotate anche alla Borsa di Milano.

Il gruppo, ha mantenuto il trend favorevole degli ultimi due anni. Ha rafforzato il proprio livello tecnologico, alcune posizioni di mercato ed è entrato nel settore dei conduttori elettrici con l'acquisizione della Pateiec di Cerrina (Al), operativa dall'aprile 1987. Questa società, che occupa 200 persone, nei primi 3 mesi di gestione ha fatturato 7,5 miliardi con un cash-flow di 1,0 miliardi.

Il fatturato ha raggiunto i 115,5 miliardi con un incremento del 7,4% rispetto al I Semestre 1986. Tale variazione è del tutto dovuta a maggiori vendite, realizzate con un aumento meno che proporzionale (+2,7%) del personale mediamente al lavoro (1.789 unità).

La Saiag Industria, principale società del Gruppo, ha fatturato 70,5 miliardi con un incremento del 5,5%.

Il margine operativo lordo di Gruppo è salito a 16,6 miliardi; l'aumento del 6,2% è di buon rilievo soprattutto se si tiene conto che la rivalizzazione del costo unitario del lavoro è stata pari al 9,2%, mentre i prezzi di vendita sono rimasti sostanzialmente invariati.

L'utile ante imposte risulta di 2.569 milioni con un notevole incremento rispetto al I Semestre 1986 (+41,9%). Tale risultato è dovuto all'entità degli oneri finanziari, 3,3 miliardi, diminuita del 36,1% per effetto della migliorata situazione finanziaria netta e dei minori tassi di mercato. L'incidenza, sul fatturato, degli oneri finanziari è così passata dal 5,6% del I Semestre 1986 al 2,9% attuale.

Gli investimenti sono stati pari a 11,2 miliardi (+63,5%) ma riguardano delle acquisizioni Pateiec (4,8 miliardi); per contro il cash-flow di gruppo, 11,8 miliardi (+30%), recepisce solo tre mesi di gestione di questa società.

Firmato a Mosca

E LA FATA VARA LA PRIMA JOINT VENTURE CON L'URSS

MOSCA — E' stata costituita la prima joint-venture tra una impresa industriale italiana ed una organizzazione sovietica. Sarà la Fata European Group Spa di Torino (specializzata nella progettazione e nella realizzazione di impianti industriali chiavi in mano) a tenere a battesimo questa importante svolta nei rapporti commerciali tra il più grande Paese comunista d'europa e il mondo occidentale. Ieri a Mosca, presenti il ministro del Commercio Estero italiano Renato Ruggiero, ed il viceprimo ministro dell'Urss Ivan Silaev, è stato firmato l'accordo per la costituzione della società mista italo-sovietica «Sovitalprodmash» che avrà una produzione di oltre 200.000 unità all'anno tra armadi, celle frigorifere e surgelatori.

Annunci Economici Facili

Annunci economici via filo.
Dettate il vostro annuncio a Publikompass (011) 6502165.
Riceverete l'indicazione del costo e potrete comodamente effettuare il pagamento presso il più vicino sportello della Cassa di Risparmio di Torino o dell'Istituto Bancario San Paolo di Torino.
Da questo momento il vostro annuncio è in buone mani.

LA STAMPA

Vendere, comprare, cercare, trovare. Basta telefonare!

Dopo il duro giudizio del cardinale di Milano

«MA IL PAPA E' CON NOI» CL REPLICA A MARTINI

CITTA' DEL VATICANO — Al Sinodo dei Vescovi si è levata una voce critica nei confronti di Comunione e Liberazione. E' stata quella del card. Martini. Pur non nominando mai Cl, il cardinale di Milano — che ha detto di parlare a nome della Cei — ha ridimensionato il ruolo dei «movimenti ecclesiali», ricordando che spetta al vescovo non solo il compito di «riconoscere ed accogliere» il carisma dei movimenti, ma anche «valutarli» e «accompagnarli», in vista del loro «inserimento organico» nella Chiesa locale.

Il card. Martini

A un don Giussani che nel suo intervento di venerdì aveva detto: «*Spesso le istituzioni della Chiesa non sono vitali*», Martini ha replicato che «*la Chiesa fa appello alle sue grandi associazioni, come l'Azione Cattolica e gli Scout e alla vitalità della base parrocchiale*». Silenzio quindi su Cl. Ma a proposito del «carisma di un movimento», Martini ha ricordato che occorre vedere «*se la prassi pratica i valori evangelici della povertà e dell'umiltà, o se si lascia tentare da logiche di potere*».

Come reagisce Cl all'intervento del card. Martini? Don Primo Soldi, personaggio di spicco di Cl a Torino, è sulle prime riluttante a parlare: «*Siamo ancora in fase di Sinodo...Il card. Martini esprime un suo punto di vista*». Ma poi commenta richiamandosi al Papa: «*Il suo giudizio mi sembra molto diverso da quello del vescovo di Milano. Più volte il Pontefice ha detto che la Chiesa se non è un movimento è statica e che la presenza di nuove aggregazioni è un segno di vitalità della Chiesa, anche se non sono alternative alle altre istituzioni*».

Le critiche di don Primo Soldi sono velate, ma chiare: «*Trovo giustissimo quello che ha detto don Giussani: all'uomo moderno non manca chi gli parla di Cristo, ma chi gli parla in modo persuasivo*». Il card. Martini allude alle logiche di potere...: «*E' dall'anno scorso che denunciamo le degenerazioni del potere e chiediamo il rispetto dei valori umani*», risponde don Soldi che preferisce concludere ricordando come «*nella Chiesa non c'è mai nulla di nuovo: anche San Francesco e il suo "movimento" furono osteggiati...*».

Finanziaria

LA IOTTI RICHIAMA GORIA «TROPPE LACUNE»

Nilde Iotti

ROMA — Oggi Goria dovrebbe rispondere al «richiamo» dei presidenti del Senato Spadolini, e della Camera Iotti, sulle violazioni denunciate dal pci, delle normative in vigore che avrebbero accompagnato la presentazione della Finanziaria '88 al Senato (giovedì comincerà l'esame).

Ieri la Iotti ha infatti richiamato l'attenzione di Goria, sottolineando che «un rigoroso e tempestivo adempimento delle prescrizioni di legge in una materia così importante e complessa è necessario al buon svolgimento del lavoro parlamentare per cui è auspicabile che alle lacune rilevate sia sollecitamente posto rimedio».

Le violazioni denunciate dal pci riguardano la mancata trasmissione al Parlamento dell'elenco dettagliato dei provvedimenti e degli atti amministrativi che determinano riduzioni d'entrata, nonché come verrà attuata, il prossimo anno, la riserva degli investimenti da destinare al Sud.

Polemica

NON PIACE LA FGCI CON I GIOVANI DEL PSI

Pietro Folena

ROMA — La decisione della Fgci di aderire, come membro consultivo, all'Internazionale dei giovani socialisti (IUSY) è stata contestata da un'ottantina di giovani comunisti romani che, reputando «non opportuna e sbagliata» la scelta compiuta dal gruppo dirigente nazionale della Fgci perché «mina l'identità comunista», hanno inviato una petizione di protesta al giornale del pci l'«Unità», che ne pubblicherà il testo oggi. Il segretario della Fgci, Pietro Folena, replica, sempre sull'«Unità» di oggi, con una breve nota con la quale si contesta l'iniziativa dei giovani comunisti romani per ragioni di metodo e di merito.

Come ha anticipato la Fgci, Folena ricorda che la decisione di aderire alla IUSY è stata presa all'unanimità dal consiglio federativo nazionale della Fgci del 28 e 29 settembre scorsi. Folena rileva inoltre che le stesse critiche sono state avanzate dal dirigente del pci Cossutta.

Si surriscalda il clima politico in vista dell'8 novembre

CONGIURA DEL SILENZIO SUI REFERENDUM

Il partito di Craxi attacca quelli di De Mita e Natta

ROMA — Si surriscalda il clima politico in vista della campagna per il referendum dell'8 novembre su nucleare e giustizia. Il partito socialista accusa democristiani e comunisti di boicottare le tribune elettorali alla Rai.

Ugo Intini, portavoce di Craxi, sostiene che le due forze politiche hanno interesse a non creare troppo interesse nei confronti della consultazione che non volevano e che hanno dovuto accettare obtorto collo.

Le trasmissioni televisive incomincerannno solo il 16 ottobre, ma già il direttore del «Popolo», Paolo Cabras, avverte: «*Questo appuntamento con le urne non risolve niente*». Ed il comunista Giovanni Berlinguer sostiene: «*I promotori avrebbero dovuto preoccuparsi di fare leggi, anziché abrogarle*». Una conferma, insomma, delle «preoccupazioni» evidenziate dalla casa socialista.

Intanto, con un suo corsivo, il quotidiano repubblicano

Bettino Craxi

Alessandro Natta

Ciriaco De Mita

replica ad un'intervista dell'Unità al responsabile del settore giustizia del pci, Violante. «*Egli è giunto a dire* — scrive 'La Voce' — *che il no al referendum sulla responsabilità dei giudici non ha alcuna giustificazione. Servirebbe solo a confermare l'attuale normativa che mette nelle mani dell'esecutivo sia i diritti dei cittadini che l'indipendenza dei giudici. A noi sembra francamente questo* — replica il quotidiano del pri — *un eccesso di zelo. Se il no non ha alcuna giustificazione, perché il pci lo ha sostenuto fino a ieri contro i fautori del sì? Certamente l'onorevole Violante si riferisce all'attuale regime di autorizzazione da parte del guardasigilli per ogni azione di responsabilità contro magistrati nei casi attualmente previsti di dolo o delegata giustizia. Si tratta di un istituto che dà ben due legislature i repubblicani intendono abolire. Per legge, però, non attraverso i referendum: qui sta il punto*».

Infine, va registrato che il deputato radicale Adelaide Aglietta affronta con una dichiarazione il tema della responsabilità civile dei magistrati per rispondere «*all'offensiva del fronte del 'no', che* [illegible] — dice — *il suo ultimo epigono in Stefano Rodotà*». «*C'è grande confusione e grande mistificazione su questo referendum* — rileva Aglietta — *tutta da parte del fronte del no, visto che è l'unico a parlare*».

L'esponente radicale osserva innanzitutto che «*il referendum è chiarissimo*». «*Bisogna dire 'sì' o 'nò' al principio della responsabilità civile del giudice. Stabilito questo principio, sarà compito del legislatore regolamentare i vari aspetti del problema*».

Aglietta afferma inoltre che «*si vorrebbe far credere che è più indipendente il giudice la cui responsabilità viene valutata nei palazzi del potere, di quello la cui responsabilità viene valutata dall'ordinaria attività dei suoi colleghi*».

TUTTE LE STANDA PORTANO ALLA CONVENIENZA

Anche a Torino e provincia è molto facile apprezzare il servizio che Standa offre. Grandi magazzini e supermercati Standa sono presenti in tutti i quartieri della città, per far sì che ci sia sempre una Standa a due passi da casa tua. Ma non basta, perché Standa propone anche tantissime offerte incredibili: 12 mesi all'anno. Vuoi conoscere le prossime? Dal 10 al 24 ottobre c'è il 3x2 sugli alimentari, soprattutto sui generi di prima necessità. La grande promozione che ti permette di acquistare una stupenda posata Abert in acciaio inox 18/12 a sole 1.000 lire. E poi, nei magazzini Standa, ecco i prezzi boom, con una miriade di prodotti di qualità a prezzi davvero incredibili.

PFAFF

Senza dimenticare le proposte della moda inverno ed il trionfo dei miniprezzi, con un mare di articoli a sole 5.000, 10.000, 15.000 e 20.000 lire. Ma non è ancora finita perché a Torino e provincia, dal 10 al 31 ottobre, ci sarà anche il superconcorso "Strappa e vinci", con in palio centinaia di stupendi premi: pellicce di volpe di Groenlandia e giacche da bambino di montone shearling della Fivi Furs, macchine per cucire Pfaff, Bravo Simac S, ferri da stiro con piastra in acciaio Style Termozeta, asciugacapelli bivoltaggio Termozeta, sbattitori elettrici Minor Moulinex e tanti altri ancora. Vieni alla Standa. Troverai qualità, convenienza e cortesia a due passi da casa.

Nel Comasco vivono i parenti

ANSIA A BIANZONE PER I SEQUESTRATI

NOSTRO SERVIZIO

COMO — Del sequestro di Giacomo Cominetti, tecnico della ditta Sae di Milano, rapito in settembre dai kurdi, a Bianzone, in Valtellina, dove risiede, lo zio ha appreso solo ieri sera attraverso la televisione.

La moglie e le giovanissime figlie del tecnico italiano rapito attualmente si trovano in Cile (la signora è di nazionalità cilena ed ha sposato in questo Paese il nostro connazionale).

A Bianzone, un Paese di 1300 abitanti, molti dei quali imparentati fra di loro, abitano i fratelli e i nipoti del Cominetti. Gente che, per motivi di lavoro, spesso ha dovuto cercarsi un'occupazione all'estero.

— Quando avete appreso la notizia del sequestro del vostro congiunto?

«*Solo quando è stata data dalla televisione. Stavamo guardando il telegiornale e abbiamo appreso che fra i tre tecnici rapiti c'era un Cominetti. C'è voluto poco per capire che si trattava di mio zio Giacomo, visto che, da quasi tre anni, come capocantiere della Sae, lavora a Mossul in Iraq, dove è appunto avvenuto il sequestro*», ha affermato Sergio Cominetti, nipote del tecnico italiano rapito dai kurdi.

«*Mio zio* — ha continuato il giovane — *da oltre trent'anni lavora all'estero. Inizialmente è stato in Australia, poi si è trasferito in Nigeria. Ha pure lavorato in Cile dove ha conosciuto la donna che poi ha sposato. Mio zio ha la residenza a Bianzone. Attualmente però, sua moglie e le due figlie, fiemle di sette anni e Serli di sei anni, sono in Cile*».

Non è stato possibile apprendere quando la donna e le due bambine sono partite per il Sudamerica.

E neppure è stato perciò possibile sapere se la donna conosce la sorte del marito.

Per quanto se ne sa stamane ci sono state febbrili telefonate fra la Valtellina e il Cile per mettersi in contatto con la moglie del tecnico rapito.

— Qual è la reazione dei parenti del Cominetti dopo la notizia del sequestro?

«*Molta apprensione ma riteniamo che la cosa migliore in casi come questi è di agire pacatamente e stare calmi*», hanno risposto i parenti del Cominetti.

Marco Marelli

GLI OSTAGGI DEI CURDI

(Segue dalla 1ª pagina)

richiamare le nostre navi.

Aspettare Andreotti è sembrato nella fossa dei leoni. Per ora è questa l'unica decisione presa da Goria, che per evitare rischi non ha nemmeno convocato il «gruppo di crisi». Anzi, il portavoce di Palazzo Chigi tiene a precisare che i contatti di ieri sera con i «superministri» sono avvenuti per telefono, e che al Quirinale si è parlato soltanto di rapporti tra Stato e Chiesa. E chi vuole saperne di più, vada a rileggersi il comunicato diramato in tarda serata, «*che riflette fedelmente e puntualmente la posizione del governo*».

Una posizione da struzzo, senza alcun dubbio. Il governo riconosce «*elementi di fondatezza*» nell'annuncio giunto da Beirut, ma fa mostra di ignorare che i curdi ci intimano di lasciare il Golfo se vogliamo veder vivi i tre ostaggi: dice che il lungo «*riserbo*» era doveroso per «*favorire una rapida conclusione della vicenda*»; e conclude ricordando che «*incidenti del genere*» si sono già verificati in passato in quelle zone dell'Irak, ma «*sono stati felicemente risolti*». E con questa iniezione di ottimismo, il governo si prepara ad affrontare l'opinione pubblica e il Parlamento.

Sì, è proprio questa la linea di Goria, ce lo confermano i ministri che ha interpellato: «privatizzare» la faccenda, ignorare le richieste politiche dei rapitori, trattare il sequestro come un caso di criminalità comune, da risolvere con un sostanzioso riscatto in moneta; far finta insomma, che il triplice rapimento non abbia nulla a che fare con le nostre navi da guerra.

E' così vero, che la presidenza del Consiglio non ha nemmeno provveduto ad avocare il caso, che rimane affidato alla direzione generale per l'emigrazione presso il ministero degli Esteri, competente per la salute degli italiani all'estero. «*Ridimensionare la cosa dal punto di vista politico*», è la fragile parola d'ordine di Goria. Ma chi lo spiegherà ai curdi filoiraniani e alle famiglie?

Gianni Pennacchi

Per i Beni culturali l'abitazione non è divisibile

OBBLIGATI A VIVERE «SEPARATI IN CASA» IN UNA MEGA-VILLA

— Una singolare sentenza obbliga due coniugi di Como a coabitare nonostante divisi il giudice debbono convivere «separati in casa» in una mega-villa. Lo stesso magistrato decise la divisione in due tronconi dell'abitazione che «firmata» un famoso architetto marco Luigi Zuccoli, è protetta dai Beni ambientali. Protagonisti, loro malgrado, di sconcertante vicenda personaggi di spicco del mondo imprenditoriale comasco.

Insomma, la sentenza del tribunale di Benevento che obbligava due coniugi separati a convivere sotto lo stesso tetto, pochi metri quadrati. C'è questo di Como, il secondo in fatto «separati in che per aspetti appare ancora più sconcertante primo. A Benevento l'o (poi riformata dalla Cassazione) di convivere sotto lo stesso tetto era per due coniugi afflitti da mille problemi, non ultimo quello finanziario.

I protagonisti caso di Como appartengono al gotha dell'alta moda, gente che in fatto di casa avrebbe solo l'imbarazzo della scelta. Ecco invece la singolare sentenza del giudice che istruendo la separazione obbliga i due coniugi alla forzata convivenza.

La causa in questione è quella che ha per protagonisti il commendator Franco Zucchi, presidente della SpA Armonia, specializzata nei costumi da bagno, e sua moglie Maria De Fanti. I tentativi di riconciliazione da parte del giudice non approdati ai risultati sperati, per cui ha assunto i provvedimenti che ora fanno discutere hanno sconcertato resasti.

L'ordinanza in questione stabilisce che la bella villa, situata in viale Geno, sul primo bacino del lago, debba essere divisa in due mi. Problema l'operazione non sarebbe neppure possibile, in quanto si tratta di una costruzione, come della, protetta dai Beni ambientali. A complicare le il fatto poi che nell'ordinanza sostiene che le opere murarie debbono a carico del marito, mentre la domanda di autorizzazione dei lavori dovrebbe essere inoltrata gli, proprietaria bel- bel robusta, anche perché dalle carte processuali emerge che villa, regalata dal commendator Zucchi alla moglie, è uno dei motivi contesa. Dalle stesse carte processuali emerge che i due coniugi, forzatamente «separati in possiedono altre abitazioni e i figli tutti maggiorenni, per neppure da questo versante sarebbero problemi. Un caso che, come quello di Benevento, sicuramente farà discutere. A Como è diventato l'argomento del gio

m. ma.

UNA CASA PER MILIARDARI

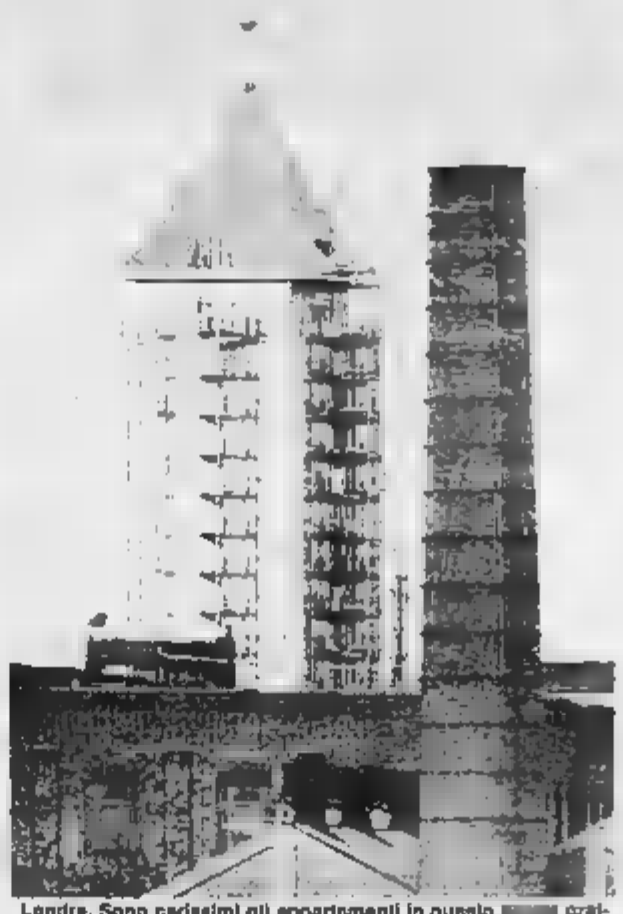

Londra. Sono carissimi gli appartamenti in questo grattacielo nel centro della città, acquistati tra gli altri da Michael Caine e Telly : oltre dieci miliardi

Coca nella «Firenze bene» chiesti 4 anni per Ilaria Branca

FIRENZE — Cinquantadue condanne e due assoluzioni sono state chieste dal pm Margherita Cassano al processo per un traffico di cocaina che vede coinvolti personaggi della «Firenze bene». Per la contessina Ilaria Branca, figlia del re del Fernet, sono stati chiesti 4 anni di reclusione e 60 milioni di multa. Le pene più severe sono state proposte per Mauro Buscemi e Claudio Ricco: 12 anni di reclusione e 200 milioni di multa ciascuno. Per Lidia Porconi, Valerio Frosali e la brasiliana Rosiandia de Marcé Gui il pm ha chiesto anni e mezzo di reclusione e 350 milioni multa ciascuno.

uccide all'ospedale Il genovese che si era evirato

GENOVA — Si è ucciso, gettandosi dalla finestra dell'ospedale San Martino, Gabriele L., l'uomo di 49 anni che giovedì scorso in un impeto di follia si era evirato. Al paziente, dopo un delicato intervento di microchirurgia durato cinque ore, i medici erano riusciti a riattaccare il pene. Dopo l'operazione, Gabriele L. sembrava essersi ripreso, ma evidentemente la sua mente era sconvolta e, rimasto solo nella notte fra sabato e domenica, ha aperto una finestra e si è gettato nel vuoto.

sei invalidi ventisette a Napoli

NAPOLI — Ventisette persone sono state arrestate a napoli carabinieri nell'ambito dell'inchiesta sui falsi invalidi. L'accusa per tutte è di truffa aggravata e falso. Secondo indagini, cominciate molti mesi addietro, le ventisette persone avrebbero ottenuto certificazioni di invalidità.

Fallisce attentato terroristico

BOLZANO — E' probabilmente a causa della pioggia, un attentato terroristico a Poco dopo le ore 18 di ieri una contenente circa tre chili di tritolo e collegata ad una a lenta combustione, è stata scoperta nel quartiere popolare. L'ordigno era stato deposto su una panchina dinanzi ad uno stabile dell'Iper, ma non è esploso perché la pioggia, con ogni probabilità, ha spento la miccia.

GLI ITALIANI PIU' PULITI CON 39Ø MILA ETTOLITRI DI SHAMPOO ALL'ANNO

MILANO — Negli ultimi dieci anni italiani dovrebbero essere diventati più «belli» e più «puliti» se considera che in questo di tempo consumo dei prodotti cosmetici è quasi quintuplicato.

Nel 1986, infatti, sono stati acquistati prodotti per 6000 miliardi un consumo procapite 97 mila 300 lire contro le 17.800 lire del 1975.

Il 30,6 per cento dei 5600 miliardi stato speso per acquistare prodotti di bellezza, il trenta per cento per prodotti per l'igiene, il 13,6 per cento per prodotti tricologici, il 13,4 per cento per profumeria alcolica e il 13,4 per cento per consumi professionali.

questi alcuni dati resi noti ieri Milano durante la conferenza stampa di presentazione del primo «Salone della bellezza» che svolgerà nel capoluogo lombardo per tre giorni, dal 16 al 19 ottobre, e al quale parteciperanno oltre cento aziende

«Tuttavia, secondo un sondaggio effettuato dalla Doxa nel 1985 — hanno scritto in nota diffusa alla stampa gli organizzatori del Salone — il mercato italiano della cultura igienico-estetica del corpo è sfruttato soltanto a circa per delle potenzialità».

Questo malgrado i dati positivi riportati, che sono completati con altre cifre.

In dieci anni, ad esempio, la spesa per i deodoranti è salita vertiginosamente da 58 miliardi a ben 227; per i bagni-schiuma da 22 a 203; per i da 14,7 a 103; per i dentifrici 66,3 a 390; i balsami da 5 a determinando livelli di che hanno raggiunto 42 mila tonnellate i saponi, 16 mila per i dentifrici, 390 mila ettolitri di shampoo, 7200 tonnellate di schiuma barba e tonnellate di deodoranti.

Nel romanzo dello scrittore pavese, una storia d'amore fra giallo e mistero

ELLIOT GOULD GIOCA PER IL FILM TRATTO DA «SELINA» DI MINO MILANI

Elliott Gould sarà protagonista di Selina

PAVIA — *Sono già stati scelti protagonista e regista per la trasposizione cinematografica di «Selina», il romanzo dello scrittore pavese Mino Milani, autore di d'amore», anch'esso portato sullo con Mastroianni e la Schneider. Il ruolo maschile stato affidato all'americano Elliot Gould. A dirigerlo, invece, stato chiamato Stefano Vanzina (Steno). Ancora da scegliere per ora la protagonista femminile. La sceneggiatura sarà dello stesso Vanzina e di Adriano Bolzoni.*

Pubblicato sette anni fa, «Selina» storia d'amore ma è anche un giallo. Carlo, ingegnere di mezza età, scopre il tradimento della moglie mentre sta partendo per un viaggio di lavoro Amburgo. Nella città tedesca conosce una ragazza all'apparenza senza identità, passato, Selina. Se ne innamora e la introduce avventurosamente in Italia alloggiandola a Salice Terme (Oltrepò Pavese) nella pensione sua vecchia amore.

Una notte Selina muore ed avvenimenti misteriosi, oscuri episodi, incominciano a sconvolgere la vita di Carlo, preso in una spirale che lo serra sempre di più.

Chi era in realtà Selina? Questa è domanda che tormenta il protagonista e che rimarrà senza risposta fino al drammatico imprevedibile gran finale. «Selina» sarà realizzato dalla Dean Film al suo secondo incontro con la narrativa scrittore pavese dopo «Fantasma d'amore». Si tratta di coproduzione italo-franco-tedesca. Le riprese inizieranno nel mappio prossimo e si svolgeranno fra Parigi, l'Oltrepò Pavese, Francoforte e la Svizzera (fra Ginevra e Losanna).

Amedeo Lugaro

SCOPPIO DI GAS A VELLETRI CROLLA UNO STABILE 4 FERITI SOTTO LE MACERIE

VELLETRI — Un'esplosione, dal gas, ha provocato questa notte, alle 4.45. Il crollo dell'ala di un fabbricato di piazza Pagnoncelli a Velletri. I vigili del fuoco hanno estratto dalle macerie quattro feriti: due bambini e due adulti.

Non ci sono altre vittime: l'edificio, è composto da piano e una e ospitava molte ne. Secondo i vigili fuoco l'opera salvataggio si conclusa.

E' grave uno dei feriti, Federico Guilli, un anziano che è rimasto ustionato e che è stato trasferito in elicottero dall'ospedale di Velletri a quello Pisa, perché non è stato possibile il ricovero al Centro grandi ustionati del «San Eugenio» di Roma.

Non preoccupano, invece, le condizioni delle due bambine, Silvia Quattrocchi, 2 anni, e la sorella Maria Assunta, 6 anni; e della ferita, Ida Lozzi, 84 anni, giudicata guaribile in dieci giorni. Sono tutte ricoverate a Velletri: per le sorelle Quattrocchi la prognosi è di pochi giorni.

Col sembra prendere consistenza l'ipotesi a scoppio una bombola di gas.

I primi a prestare soccorso agli occupanti della casa sono stati gli inquilini delle abitazioni vicine, svegliati dal boato dell'esplosione. La loro opera ha consentito subito in salvo le due bambine e Ida Lozzi. Mentre i vigili del fuoco facevano evacuare le case adiacenti, hanno sentito dei lamenti e si sono resi conto che Federico Guilli era sepolto pietre e calcinacci, incastrato nel letto che, chiudendosi come portafoglio, lo aveva protetto dal crollo.

Una decina automobili, parcheggiate vicino allo stabile, sono state distrutte dallo scoppio e una quindicina di appartamenti delle abitazioni vicine sono stati evacuati.

Al hanno partecipato anche guardie di finanza e i carabinieri. Sul posto si è recato il sostituto procuratore della Repubblica Angelo Palladino

Da 86 anni vengono da Genova in vacanza

LA SAGA DEI PITTALUGA D'OYACE

premio di fedeltà

AOSTA — La famiglia Pittaluga di Genova ha stabilito un primato, raro, se non unico: quello di aver trascorso per 86 anni consecutivi le va- in Valle d'Aosta, Oyace, nell'alta Valpelline. Sono quattro generazioni della famiglia ligure che ogni anno, puntualmente, raggiungono località che ancora non conosce l'impronta del turismo moderno. Una fedeltà che, già nel 1969, venne premiata con conferimento, su voto unanime del Consiglio comunale, della cittadinanza onoraria a tutti i membri della famiglia Pittaluga.

Un premio di fedeltà è stato ora assegnato Regione valdostana nel corso di uno semplice cerimonia promossa dall'assessorato regionale al Turismo. Domenica scorsa l'assessore al Turismo, Angelo Lanièce, ed il sindaco di Oyace, Giulio Venturini, consegnato al «fedelissimi» villeggianti un'artistica scultura in legno raffigurante un alpino e la tradizionale grolla, simbolo di fraternità ed amicizia.

Nel corso di un breve intervento oratorio l'assessore Lanièce ha sottolineato il significato di tanta assiduità: «*che sta ad indicare come la Valle d'Aosta* — ha detto — *sia apprezzata per le sue attrattive naturali che meglio si esprimono in quei siti che riusciti a conservare, con il loro caratteristiche di un tempo: tipicità, semplicità e generosità della gente*».

A «scoprire» Oyace fu, nel 1901, Augusta Pittaluga che a 46 anni di età salì ad Oyace con il fratello Carlo. Erano i tempi in cui da Aosta salire la diligenza per un pugno di chilometri, poi bisognava proseguire a piedi lungo una lunga ed impegnativa mulattiera. La signora portò con sé, ad appena due anni di età, il nipote Cesare e, successivamente, i fratelli, sorelle, nipoti.

Domenica erano presenti ad Oyace numerosi discendenti della signora Augusta Pittaluga: solo i rappresentanti della quarta generazione impegnati a Genova per studi.

I più anziani discendenti, Mario, Cesare e Massimo, resteranno ad Oyace con le famiglie sin sul finire di ottobre, sia per soddisfare la passione per la caccia, sia per aver cura di un lembolino di terreno dove sono riusciti a coltivare piccoli frutti, dai lamponi ai ribes, dai mirtilli alle more di rovo senza spine ed una specie di pianta fruttifera che vien dall'Oriente.

«Oyace? — ha detto Gilda Pittaluga, 79 anni — *è la nostra seconda patria. I valdostani ci hanno adottato e ci vogliono bene: non tradiremo mai tanta fiducia e simpatia per noi*».

g. luc.

DUE CONVEGNI SULLA CRISI OCCUPAZIONALE NEL VERBANO E NELL'OSSOLA

VERBANIA — (a.c.) Incontro a Verbania sulla tematica crisi e domani a Villa San Remigio, per chiedere una maggiore iniziativa da parte della Regione. Nella giornata di domani, ma alle 17,30, un convegno analogo (accentrato su tematiche casalane) si svolgerà a Domodossola; altro Il Cusio è in programma ad Omegna per mercoledì 21.

Dice Diego Caretti, segretario camerale zonale della Cisl: «*La situazione sta nuovamente precipitando. A Verbania sono entrate in crisi anche la Metalcrista e la Delta Autoveicoli. questa che, creata appena due anni fa dalla Gepi per la costruzione di veicoli speciali, aveva assunto un centinaio di ex dipendenti della Montefibre. Uscita la Gepi sei mesi sono, per scadenza dei termini legislativi di intervento, la proprietà non è più stata in grado di fronteggiare i suoi impegni. Gli stipendi sono stati pagati solo fino alla metà di luglio e scarseggiano ora anche i materiali per le lavorazioni. La Crodo Acque Minerali, dopo la frana e il dissesto di agosto, sta sempre più trasferendo le produzioni dalla sede ossolana allo stabilimento di Sulmona e negli impianti valligiani pesa minaccia di una chiusura totale. Per quanto riguarda la cassa integrazione, questa non viene più corrisposta da mesi ai dipendenti della Cartiera Prealpina, da 16 ai dipendenti della Cartiera Binda, da 18 ai lavoratori della Unione Manifatture*».

Divisione Tricologica della SAN MARCO S.r.l. - PADOVA

NOI
NOI POSSIAMO
NOI POSSIAMO SALVARE
NOI POSSIAMO SALVARE I TUOI CAPELLI

E, SE È TARDI

NOI POSSIAMO RIDARTI LA GIOIA DI RIAVERLI

LINEA "EMME": LA LINEA PIÙ NUOVA, LA RICERCA PIÙ AVANZATA, LA TERAPIA PIÙ MODERNA, LA SOLUZIONE DEL FUTURO

PER RISOLVERE I PROBLEMI DI CALVIZIE

LE NOSTRE FORMULE NUOVE E MODERNE ADOTTANO SOLAMENTE SOLUZIONI NATURALI ED ESCLUDONO OGNI METODO CHIRURGICO

"EMME CENTER", PRESENTI IN VARIE CITTÀ D'ITALIA,
OFFRONO SEMPRE GRATUITAMENTE
CONTROLLO - INDICAZIONE SOLUZIONE - ASSISTENZA CONTINUA

TELEFONARE PER APPUNTAMENTO

(011) 517304 - CORSO RE UMBERTO 12 - TORINO

Oggi a Bari il processo d'appello

«PER PALMINA BRUCIATA VOGLIAMO GIUSTIZIA»

BARI — *«Suonano la porta e vado ad aprire. Entrano Giovanni ed Enrica, chiudono la porta e mi dicono di scrivere che mi ero ustionata mia cognata: poi mi chiudono nel bagno, mi tappano gli occhi, mi buttano addosso l'alcol e mi infiammano... mi volevano portare a fare la vita, io non ci volevo andare»* [illegible] l'atto [illegible] accusa incontrovertibile per il p.m., Magrone (e per il giudice istruttore, Marzano) che aveva registrato queste parole il 20 novembre 1981, mentre Palmina Martinelli, 14 [illegible] di Fasano (Brindisi), era [illegible] in un letto del Centro rianimazione del Policlinico [illegible] tra atroci sofferenze e con il corpo sfigurato dalle fiamme. La ragazza morì all'alba del 2 dicembre successivo.

Il fratello Antonio l'aveva [illegible] il pomeriggio dell'11 novembre nel bagno di servizio [illegible] modesta abitazione con ustioni [illegible] prima, secondo e terzo grado sul 70 per cento della superficie corporea.

Nel processo di [illegible] grado Magrone, a conclusione [illegible] requisitoria, chiese la condanna all'ergastolo, per omicidio premeditato, contro i fratellastri Giovanni Costantini, 24 anni, [illegible] Enrico Bernardi, [illegible] anni, [illegible] Locorotondo (Bari) e [illegible] due presunti complici, ma i giudici della corte di assise del [illegible] pugliese, il 22 di[illegible] 1983, dopo sei [illegible] di [illegible], assolsero [illegible] insufficienza di [illegible] dall'accusa più grave. Costantini e Bernardi, invece, furono condannati a cinque anni e tre mesi ed a cinque anni di reclusione per induzione e sfruttamento [illegible] prostituzione.

I giudici di primo grado, in [illegible] prove, non erano riusciti cioè [illegible] escludere *«la tesi del suicidio o dell'atto di autolesionismo di Palmina Martinelli»*.

Questa drammatica vicenda di devianza giovanile e di ambiente sociale degradato torna oggi davanti alla corte d'assise d'appello. Come un anno fa, a fianco al p.g. e della parte civile, saranno gli avvocati del «Tribunale 8 Marzo».

La tragedia nel giugno 1985. In primo grado condanna a 30 anni

IN APPELLO UN OMICIDA DI SAVIGLIANO «AMMAZZO» LA MOGLIE E FERI' DUE FIGLI

CUNEO — *Condannato dalla corte d'assise di Cuneo a 30 anni di carcere per avere ucciso la moglie e ferito gravemente due figli, Gaspare Maglio, [illegible] anni, residente a Savigliano in via Tapparelli 50, è giudicato oggi in appello a Torino. Il suo difensore, l'avvocato Gianni Vercellotti, punta a far ottenere all'imputato una [illegible] della severa pena inflitta a Cuneo.*

Il grave fatto di sangue è avvenuto [illegible] del 1° giugno '85 nell'abitazione della famiglia Maglio. L'imputato, esasperato per le insistenze della moglie che premeva per l'acquisto di una moto per il figlio minore, dopo essere andato in escandescenze afferrava la pistola regolarmente denunciata e sparava il caricatore sui congiunti ferendo a morte la moglie Marianna Ilardi, 48 anni, ragioniera da quattro proiettili, mentre [illegible] quattro colpivano la figlia Carmela, di 25 anni, e il figlio Emilio, di 20 anni. La ragazza riuscirà a guarire dopo una lunga degenza in ospedale mentre Emilio è rimasto paralizzato e trascorre penosamente l'esistenza su una carrozzella. I due giovani non hanno mai voluto perdonare il padre.

Gaspare Maglio si [illegible] dopo [illegible] compiuto l'eccidio aveva telefonato all'ospedale perché mandassero [illegible] ambulanze e quindi [illegible] sparve dalla circolazione. Tre giorni dopo però si costituì ai carabinieri di Savigliano dicendo: «Ho perso la testa, [illegible] dispiace per i figli anche se [illegible] sempre d'accordo con la madre». Sottoposto a perizia psichiatrica, l'imputato è stato riconosciuto sano [illegible] e quindi del tutto responsabile.

Nel giudizio di primo grado l'accusato ha potuto evitare [illegible] condanna all'ergastolo perché gli [illegible] state riconosciute le attenuanti generiche; la corte, accogliendo la [illegible] del pubblico ministero, gli aveva però inflitto trent'anni [illegible]. Nel giudizio [illegible] appello che si svolge a Torino Gaspare Maglio spera che gli sia [illegible] anche l'attenuante [illegible] provocazione negata a Cuneo e che porterebbe ad uno sconto [illegible] alcuni anni di carcere.

Gianni [illegible] Matteis

Era uno squilibrato. Fermati 8 giovani [illegible] Lucera

UCCISO A BASTONATE PERCHE' IMPORTUNA LE RAGAZZE DEL PAESE

FOGGIA — Doveva essere una «lezione», invece si è trasformata [illegible] linciaggio: in [illegible] contro [illegible] uno di [illegible] e spranghe. Finora otto giovani, uno dei quali minorenne, sono stati fermati [illegible] perché ritenuti responsabili dell'uccisione [illegible] a bastonate di Giovanni Incarnato, di 38 anni, di Celenza Valfortore, il cui corpo [illegible] trovato sabato sera nei pressi del cimitero di San Marco La Catola, centro del Subappennino dauno.

Dei fermi [illegible] giovani, che avrebbero ammesso le proprie responsabilità, ha dato notizia in [illegible] incontro [illegible] giornalisti il sostituto procuratore della Repubblica presso il tribunale di Lucera, Eugenio Villante, che [illegible] conducendo le indagini insieme [illegible] i carabinieri del reparto operativo e [illegible] di [illegible] di Foggia e i militari della [illegible] pagnia di L[illegible].

I fermati sono Giovanni Colagrossi, di 19 anni, Manfredo Colasanto, di 24, Antonio Gallo, di 18, Salvatore Santone, di 23, Michele Patricelli, di 19, Germano [illegible]. 19, Raffaele Accettura, 22, e un giovane di 17 anni.

Incarnato — [illegible] quanto è stato confermato ieri dall'autopsia — è stato ucciso con colpi di bastoni chiodati e spranghe, [illegible] poi accanito al cadavere. I giovani, secondo il magistrato, avrebbero voluto dare [illegible] «lezione» all'uomo, che [illegible] tempo [illegible] infastidiva [illegible] [illegible] del paese. Infatti costui arrivava in macchina, posteggiava in piazza e poi cominciava il suo show, con parole triviali e gesti importuni alle donne. Per la piccola comunità rurale, quell'uomo aveva sconvolto gli equilibri: le ragazze più giovani s'erano viste rifiutare dai genitori il permesso di uscire da [illegible]. le coppiette evitavano [illegible] appartarsi in macchina. [illegible] qui l'iniziativa dei giovani, per i quali l'accusa è di concorso in omicidio.

La vittima, ex impiegato delle ferrovie dello Stato, era da due giorni in libertà provvisoria per oltraggio a pubblico ufficiale. Sposato con tre figli, e separato dalla famiglia, da tempo soffriva di disturbi psichici.

IN UN TURBINO D'ORO

Turbinio [illegible] tonica dorata, indossata da una modella, che presenta le collezioni per la primavera-estate [illegible]

ANCHE LA 'NDRANGHETA HA IL SUO «PENTITO» SVELATI I SEGRETI DELLE COSCHE CALABRESI

REGGIO [illegible] — La 'ndrangheta ha il [illegible] pri[illegible] «pentito», che con le sue rivelazioni [illegible] gettando nuova [illegible] delineando alleanze e spaccature, contrasti ed accordi tra le cosche [illegible] si contendono i fiumi di denaro che provengono da estor[illegible] appalti, traffici di droga ed armi.

Un [illegible] di cui si sospettava l'esistenza e [illegible] cui totale attendibilità. [illegible] inquirenti, è stata sancita da [illegible] del Tribunale della libertà [illegible] Reggio Calabria che, nel motivare una [illegible] decisione, ha fatto precise ammissioni sul peso che le dichiarazioni di questo «pentito» stanno avendo nelle indagini [illegible] polizia e carabinieri.

E [illegible] prima rivelazione scardina tutto ciò che fino ad oggi si pensava sull'omicidio [illegible] «boss» Paolo De Stefano, [illegible] per avere tentato di [illegible] [illegible] rivale, Antonino Imerti, come almeno ad oggi si era pensato, ma per decisione dei capi delle cosche rivali che, così, volevano aprire nuovi [illegible] per le attività illecite delle loro «famiglie». Paolo [illegible] fu [illegible] il [illegible] ottobre di [illegible] anni fa, mentre, a [illegible] della motocicletta guidata [illegible] suo «luogotenente», [illegible] lungo le strade del quartiere reggino [illegible] Archi, [illegible] sempre suo regno. Quell'omicidio ha aperto la lunga catena di delitti che, per tutti, è la «guerra di mafia» che sta dilaniando [illegible] le cosche reggine [illegible] muovono, [illegible] i giudici, solo nella logica dello sterminio degli avversari.

Quindi quello di De Stefano, eseguito a due giorni dal fallito attentato ad Antonino Imerti (conclusosi con la morte di tre persone ed il ferimento di due, tra cui lo stesso boss, [illegible] dallo scoppio [illegible] un'auto-bomba), fu, secondo i giudici, un gesto «reattivo e preventivo insieme». Nell'ambito della 'ndrangheta [illegible] sono cresciti, secondo i giudici, due grandi schieramenti. Nel primo sono confluite le «famiglie» De Stefano, Tegano, Li[illegible] e Martino; nel [illegible] le cosche Condello, Saraceno, Fontana ed Imerti. Tra essi gravità, secondo i giudici, [illegible] cosca dei Serraino [illegible] cui «patriarca», Francesco, [illegible] ucciso [illegible] anno insieme al figlio nell'ospedale di Reggio Calabria) che legata da forti interessi al «clan» dei De Stefano forse non è stata estranea all'eliminazione dei «boss». Dalla sentenza del Tribunale della libertà emerge un quadro [illegible] degli attuali equilibri della 'ndrangheta e dei suoi due grandi tronconi. Quello dei De Stefano avrebbe eletto ormai il suo «cervello» in Paolo Martino, appena trentaduenne, cugino dei «boss» uccisi e latitante da tempo. La cosca avversaria, invece, sarebbe retta da una sorta di direttorio della quale fanno [illegible] i fratelli Domenico, Paolo e Pasquale Condello [illegible] Antonino Imerti. loro [illegible] to, tutti latitanti.

Ma [illegible] cosche stipulano le loro alleanze? Come la 'ndrangheta sancisce [illegible] accordi? Soprattutto quale la logica che muove [illegible] «partite», come vengono chia[illegible] i «killer» della mafia, [illegible] agire in doppio? Nello spiegare l'evolversi [illegible] «guerra» i giudici reggini affermano che *«i rapporti parentali appaiono come causa veramente occasionale del coinvolgimento dell'uno o dell'altro personaggio del gruppo, risultando dagli atti il significato politico [illegible] determinati matrimoni, considerato come strumento di alleanza tra i vari clan»*. [illegible] i filoni su cui la 'ndrangheta proietta i suoi interessi? Dopo quelli tradizionali dalle estorsioni, [illegible] guardianie, del contrabbando, dei sequestri di [illegible], [illegible] interessi [illegible] 'ndrangheta *«si sono estesi ad ogni attività produttiva, oltre che, in via principale, al traffico degli stupefacenti. Tra tali attività assume particolare rilievo quella edilizia, esercitata direttamente o [illegible] interposta persona, al fine di accaparr[illegible] appalti o intraprendere speculazioni varie, traendone ingenti profitti e, talvolta, [illegible] la connivenza [illegible] in taluni casi di pubblici amministratori»*. Nella sentenza del Tribunale della libertà, ovviamente, [illegible] fanno nomi, [illegible] nulla impedisce di pensare che il «pentito» ne abbia fatti.

PERSINO NELLA CALABRIA LA MAFIA UCCIDE I BAMBINI

ROMA — *Il dramma [illegible] Calabria colpisce Amintore Fanfani: un morto ogni tre giorni, l'economia a pezzi, lo sfascio amministrativo, giustizia in difficoltà davanti al potere mafioso che penetra e si estende a macchia d'olio. Il ministro dell'Interno, accompagnato [illegible] quello della Giu[illegible]stizia, Giuliano Vassalli, ne ha parlato davanti alla Camera: ma l'aula era desolatamente vuota: ad ascoltarlo c'erano [illegible] tutto otto deputati, di cui cinque calabresi [illegible] discorso per pochi intimi. E gli altri? Forse dovevano [illegible] agli affari dei propri collegi elettorali.*

l'Oroscopo del cane

Testo e disegni di [illegible]

JACK

Barboncino del 9-9-86
(Pinerolo)

Di grande intelligenza ma nervosetto, il nostro Jack dispone di una capacità di intrattenere pubblico e relazioni tale da far invidia ad un manager o ad un arrampicatore sociale. Ostentatamente socialista e simpatizza con chi può regalargli bocconi e [illegible]cini; come una vera star utilizza il suo fascino per imporre amicizie che domani potrebbero tornargli utili. Tuttavia, pur amando le visite e le riunioni di esseri umani, specie se si distribuiscono dolci e varie leccornie, può d'improvviso dar segni di impazienza digrignare poco civilmente i denti. Un fenomeno che andrebbe evitato...

MARLO

Epagneul Breton del 16-5-87
(Parigliano, Cuneo)

Fortunato il proprietario di questo cane vigoroso, svelto ed espressivo lavoratore! Così paziente ed abile su ogni terreno e con tutte le stagioni, che potrebbe suscitare invidie in amici e vicini del suo padrone.

Mercurio quasi sovrapposto al sole, accentua le caratteristiche taurine rendendo l'animale piuttosto taciturno, d'intelligenza [illegible] a scavare in profondità e a non dimenticare ciò che è stato acquisito, per quanto lento possa esser stato l'apprendimento.

Poco socievole e quasi selvatico [illegible] gli estranei, dedica intera la sua affettività al padrone e per [illegible] si impegna nei compiti che gli vengono affidati.

SISSY

[illegible] dell'11-3-86
(Torino)

[illegible] a sensitiva, sognatrice, talvolta preda [illegible] malinconie misteriose: Sissy è un cane amatissimo e ben curato, nutrito e pettinato [illegible] perfezione, da quel [illegible] meccanismo che è. Eppure la vita le riserva imprevisti e sorprese: innanzi tutto lunghi viaggi, che affronterà [illegible] disinvoltura tutta acquariana e sete di «illimitati spazi» per via [illegible] della Luna in Pesci governa[illegible] del [illegible] zodiacale. Nel corso di questi viaggi [illegible] padrona dovrà sorvegliarne il vitto e l'attività con attenzione particolare: senza di queste, la piccola Sissy rischierebbe disturbi [illegible]

DEK

Bassotto del 27-9-84
(Torino)

Il suo giorno natale, alla luce dell'astrologia onomantica, descrive un cane vivace e impulsivo, che potrebbe venir spinto dalla [illegible] partic[illegible] configurazione astrale a [illegible] improvvisi, ringhi ingiustificati e talvolta mordicature a danno di animali e persone.

[illegible] la luna in Pesci a inclinare l'equilibrio del [illegible] Dek, nel quale comunque il sen[illegible] prevale sulla ragione.

Tuttavia la struttura tende a riequilibrarsi nella stagione più fredda e in quella più calda: la pazienza del padrone e Mercurio in Bilancia col Sole tendono a mantenere un [illegible] porto con l'ambiente.

[illegible]

Incrocio Setter/Volpino, dell'ottobre '86
(Torino)

Malgrado la vaghezz[illegible] della data [illegible] nascita, Kikko dovrebbe [illegible] ser nato sotto il segno della Bilancia, ed avere la luna in Pesci, situazione della doppia natura setter-volpina.

Cane d'intelligenza superiore, di sguardo allegro e vivace, dispone probabilmente di Mercurio e Venere entrambi in Scorpione, ricevendo così influssi di combattività e decisione, lungimiranza e salda memoria degli eventi passati.

Marte in Acquario rende inoltre Kikko animale capace di socializzare facilmente con altri cani e con persone amiche dei padroni. La maturità e la vecchiaia vedranno evidenziarsi il significato di Giove in Pesci, simbolo di saggezza ed equilibrio.

ARIETE
(Dreadhaar)

(21 marzo - 19 aprile)
Turbati da Venere in Scorpione, saranno molti i cani-Ariete, specie se spinoni o levrieri o dobermann, a tentare, nell'arco della settimana, di costringere il padrone ad aprir loro ogni momento la porta di casa, incuranti del freddo e del maltempo. Sarà anzi proprio l'umidità persistente a sviluppare in questi cani una vera erotica inconsueta, in particolare negli animali che abitano fuori città. Giovedì allegre scorrazzate in macchina col padrone per i maltesi acquistati da poco; domenica prodezze per gli arditi Corgi e pechinesi; per molti meticci successi nella caccia.

CANCRO
(Boule-dogue)

(21 [illegible] - 21 luglio)
In questa settimana l'ottimo aspetto di Giove fortifica nei cani nativi del segno i legami con gli esseri umani; in particolare tutti i pastori, compresi i rari bergamaschi, daranno prove di abnegazione e spirito di sacrificio.

Trovatelli e cuccioli «di troppo» avranno la fortuna di collocazioni adeguate; venerdì Silki Terrier e pastori tedeschi provocano lamentele per abbaiamenti e fughe.

Saranno più che felici domenica boxer e dobermann per la possibilità improvvisa di una gita in campagna col proprietario nel weekend.

BILANCIA
(Levriero afghano)

(23 settembre - 22 ottobre) — Più che mai dolci e socievoli nella settimana i cani Bilancia, per i favori di un Marte nello stesso segno che rende scorrevoli e fortunati i rapporti con gli uomini e gli altri animali dell'ambiente.

Le benefiche vibrazioni astrali [illegible] ripercuotano in particolare sui barboni di tutte [illegible] taglie, nonché su cani di rara bellezza quali i pastori ungheresi, i levrieri afgani, inglesi, persiani e spagnoli. Nel weekend ore felici [illegible] con padroni contemplativi, studiosi o artisti; dieta e manto [illegible] sorvegliare nei volpini italiani.

CAPRICORNO
(Bassotto)

(22 dicembre - 20 gennaio) - Sofferenti di otite dovuta ai primi freddi molti tra i cani nati sotto questo segno, che [illegible] settimana vedrà nervosi e intellettualmente un po' spenti. Sia i piccoli Yorkshire che i grandi molossi si sottoporranno tuttavia pazientemente [illegible] alle cure [illegible] veterinario; sempre a proposito di orecchie per molti giovani boxer e dobermann sarà giunta l'ora della conchectomia (taglio estetico dei padiglioni auricolari). Giovedì Samoiedi e altri cani artici porteranno una [illegible] vivace in questa settimana piuttosto opaca con la loro letizia e il loro buonumore.

TORO
(Coker)

(20 aprile - 19 maggio) - Nel corso della settimana saranno resi alquanto inquieti e piuttosto depressi dalla luna in fase calante molossoidi e cani da guardia di solito brillanti e pronti a scattare. Sempre attivi. Dobermann e pastori tedeschi, potrebbero all'improvviso mordere altri cani o tentare d'arrampicare ruote d'auto.

Da venerdì in poi ripetute disobbedienze nei cani da caccia, sotto l'influsso di una prepotente luna in Leone.

L'oroscopo segnala inoltre una domenica piuttosto tranquilla nella serata da trascorrere davanti al televisore col padrone per molti terrier e volpini.

LEONE
(Terrier irlandese)

(23 luglio - 36 agosto)
— Per tutta la settimana mercurio in Scorpione fa travisare la realtà delle cose a questi canissimi Leone, già di per sé impulsivi e facilmente [illegible]citabili. Boxer e [illegible] tedeschi potranno giovedì interpretare come pericolosi piccoli cani giocherelloni e inoffensivi; venerdì e sabato assalti ringhiosi a sconosciuti che suonano alla porta da parte di coker spaniel e King Charles.

Domenica e lunedì favorite [illegible] attività sociali e i giochi [illegible] gruppo, in modo speciale per tutti i [illegible] che seguono corsi in scuole di addestramento [illegible] difesa personale.

SCORPIONE
(Lupo grigio)

[illegible] - 21 [illegible] — I [illegible] da guar[illegible] e [illegible] caccia nati sotto il [illegible] Scorpione dovranno in questa settimana impegnarsi in una migliore [illegible] delle energie, e rischieranno, in questa [illegible] di luna [illegible]lante, [illegible] black-out [illegible] tale [illegible] Superate tuttavia per i cani a pelo [illegible] le difficoltà digestive che li affliggeranno nella vicina estate, nonché un principio di rogna. (Ai proprietari di cani-Scorpione si consiglia in genere, anche in assenza di sintomi, di portare il cane dal veterinario per una buona visita dermatologica). Nel weekend femmine in [illegible] e cani vogliosi

ACQUARIO
(Barbancino)

(21 gennaio - 19 febbraio) — Non si impressionino i proprietari di cani-Acquario che notino nei loro animali spatia e stanchezza: la luna calante in Cancro renderà spenti, mercoledì e giovedì, i piccoli [illegible] [illegible] grembo [illegible] sotto vispi [illegible] espansivi.

Curiosamente timidi venerdì e sabato molti giovani dobermann; iperattive [illegible]i di passione invece per [illegible] [illegible] guardia tenuti all'aperto.

Mente vagante domenica [illegible] per i cani-cacciatori [illegible] tenderanno a de[illegible] il padrone per [illegible] di concentrazione.

Dolori alla schiena e sofferenze renali nei cani anziani.

GEMELLI
(Levrieri persiani)

(20 maggio - [illegible] giugno)
Settimana punteggiata da piccoli disturbi e malinconica svogliatezza nel dalmata ed Alani, più sensibili [illegible] altri cani all'influenza [illegible] luna calante; mercoledì e giovedì rappresenteranno per tutti i «clou» di questa ondata di malessere. Venerdì e sabato giovani cani scricchioleranno la tensione con insistenti vocalizzi, alterazioni domenica nel comportamento di cani-cacciatori, che si sentiranno incompresi dal padrone e vedranno misconosciuti i loro meriti. Viaggi in auto invece per femmine in calore di gran razza; sotto ottimi auspici [illegible] accoppiamenti.

VERGINE
(Basset hound)

(23 agosto - 22 settembre) Per quasi tutta la settimana la luna calante distribuisce ai cani-Vergine incomprensioni col padrone e rimproveri non meritati.

I [illegible] pari a me[illegible] arriveranno a [illegible] sciatare [illegible] proprietario peraino l'impulso a punizioni fisiche per via dell'abbaiare diurno e notturno.

(Per il proprietario: [illegible] consiglia di evitare tale genere di punizioni, [illegible] stituendole con lo [illegible] scio di [illegible] giornale arrotolato o un fischietto ad ultrasuoni: entrambi i metodi fanno immediatamente zittire il cane). Provare per credersi.

SAGITTARIO
(San Bernardo)

(22 novembre - 21 dicembre)
La coppia Saturno-Urano in Sagittario insieme a quella Mercurio-Venere in Scorpione indurrà i [illegible] nativi del [illegible] a [illegible] galoppare sotto la pioggia e sull'erba bagnata, incuranti delle proteste [illegible] padrone. Saranno in particolare attratti dalle pozzanghere Terranova e Labrador; nei pastori tedeschi il maltempo peggiorerà tutte le sindromi [illegible] difficoltà di movimenti al treno posteriore. Ubbidientissimi invece i pechinesi, indifferenti ai richiami di femminucce in estro; domenica sorprese [illegible] leccornie [illegible] Bolognesi. [illegible]

PESCI
(da [illegible] affresco) di Tirinto)

(20 febbraio - 20 marzo) — Esaltanti configurazioni astrali stimolano questa settimana l'intelligenza dei cani-Pesci, favorendo i giochi coi bambini, la guida dei ciechi e le attività di guardia e [illegible] difesa. Se Mercurio è mal disposto nell'oroscopo personale, terrier [illegible] Alani potranno [illegible] rubare [illegible] e stracciare libri o fogli importanti. Bulldog e Bobtail sentiranno un po' in ribasso la loro forma fisica, per cui i maschi [illegible] lasceranno sfuggire prestigiose occasioni erotiche. Domenica solitaria per Mastini napoletani e Labrador; trionfo in zuffe [illegible] cani per setter scozzesi e spaniel d'acqua.

[illegible]

Bobtail del 5-8-84
(Torino)

Impetuoso, dal tipico [illegible] fatto apposta per [illegible] midire [illegible] disperse quanto [illegible] nazionali diurni e notturni, il nostro Toby è un vero «cane-Leone», ostinato difensore della casa e dei suoi padroni.

La luna [illegible] Sagittario rende eccezionale [illegible] [illegible] forma fisica, e lo destina pure a spostamenti grandiosi, viaggi, e persino cambiamenti di proprietario.

La [illegible] intelligenza è perennemente rivolta a [illegible] [illegible] interpretare il temperamento della padrona, a [illegible] prenderne i recessi più intimi dell'anima e a rispondere totalmente [illegible] sue esigenze.

Un'orgogliosa Venere sfatemata nel segno [illegible] Leone lo induce a nascondere in parte questa [illegible] attenzione, così [illegible] nasconde lo sguardo dolcissimo dietro la folta frangia sugli occhi.

SISSY

Yorkshire dell'11-3-86
(Torino)

Fantasiosa e sensitiva, sognatrice, talvolta preda di malinconie misteriose: Sissy è [illegible] cane [illegible] ben curato, nutrito e pettinato alla perfezione,da quel delicato meccanismo che è. Eppure la vita [illegible] riserva [illegible] previsti e sorprese: innanzi [illegible] lunghi viaggi, che affronterà con disinvoltura tutta acquariana e sete di «illimitati spazi» per via [illegible] Luna in Pesci governatrice [illegible] [illegible] cielo [illegible] Nel corso [illegible] questi viaggi la padrona dovrà sorvegliarne il vitto e l'attività con attenzione particolare: senza di queste, la piccola Sissy rischierebbe disturbi intestinali, cardiopatici e forse cadute, o aggressioni da parte di altri cani. In aggiunta pure, nel corso della vita, interventi chirurgici a carico dell'apparato genitale. Necessità inoltre, di meticolose quanto periodiche cure dentistiche.

Per l'oroscopo «personalizzato»

[illegible]

Nome ..... Sesso .....
Razza ..... [illegible]
Presunta data di nascita .....
Nome del proprietario .....
Via .....
Città ..... Tel. .....

Chi vuole l'oroscopo personalizzato del suo cane può richiederlo compilando il tagliando e spedendolo a «Stampa Sera - L'oroscopo del cane, via Maranco 32, 10126 Torino». La risposta apparirà in una delle rubriche successive. Non si risponde privatamente.

AGENZIA GENERALE IMMOBILIARE
C.SO MONCALIERI, 17
TORINO
☎ 6520

GLI APPARTAMENTI LIBERI IN CITTA'

PRESSO CORSO INGHILTERRA in stabile signorile vendiamo ingresso salone camera cucina e bservizi con possibilità di permuta a/o dilazioni mensili con mutui bancari prima casa.
IN VIA S. SECONDO in casa del 1800 vendiamo ingresso salotto con camino luminosissimo 2 camere cucina abitabile e bservizi pagabile con mutui agevolati e/o permuta.
MIRAFIORI vendiamo ingresso 4 camere cucina e servizi in buone condizioni interno con terrno ascensore pagabile con mutui agevolati prima casa o dilazioni mensili
IN VIA DIGIONE presso corso Francia vendiamo con ribassi di prezzo ingresso soggiorno 2 camere cucina pagno pagabile con permute e/o dilazioni mensili con mutui agevolati
ZONA BARCA in complesso signorile di recente costruzione vendiamo ingresso salone,no 3 camere letto cucinotta bservizi e terrazzino internamente perfetto con possibilità di permuta o mutui.
VIA BOLOGNA in stabile con terrno ascensore vendiamo ingresso 2 camere cucina abitabile e servizi completamente ristrutturato con gusto mutui agevolati con intervento bancario o finanziario
VIA ADETA adiacenze corso Novara vendiamo completamente ristrutturato ingresso 2 camere letto cucinino e servizi pagabile in 15 anni con mutui agevolati prima casa
AL 3° PIANO in una palazzina di via Martorelli vendiamo ingresso 3 camere letto cucinino e servizi in perfette condizioni interne con la possibilità di permute o dilazioni mensili.
PRESSO GIARDINI REALI in corso S. Maurizio vendiamo in palazzo d'epoca molto signorile ingresso 3 camere cucina abitabile e servizi adoppiati con la possibilità di permute o dilazioni con mutui agevolati.
VIA ORMEA vendiamo ingresso 2 camere cucina in stabile d'epoca in buone condizioni interne con la possibilità di un pagamento agevolato con mutui agevolati prima casa.
VIA TOGLIATTI offerta come investimento vendiamo in casa recente ingresso 2 camere letto cucinino e ampio bagno in stabile del 1971 tenuto bene possibilità di mutui e dilazioni mensili.
CORSO GIAMBONE in casa signorile vendiamo ingresso camera cucina con angolo cottura e servizi pagabile con un minimo anticipo più dilazioni mensili per ad un affitto.
SANTA RITA in via Tripoli vendiamo ingresso camera letto cucinino e servizi con possibilità di mutui e dilazioni a tassi agevolati.
ZONA CAMPIDOGLIO in via Parma vendiamo con terrno ascensore ingresso camera cucina abitabile e servizi in ottime condizioni interne pagabile con mutui agevolati prima casa.
ADIACENZE CORSO MONTE GRAPPA in via Fogazzaro vendiamo ingresso camera letto cucinino e servizi pagabile con lire 6 milioni più dilazioni mensili pari ad un affitto.
VIA LUINI adiacenze via Borgaro vendiamo in stabile recente ingresso camera cucina bagno terrno ascensore abitabile subito con un minimo anticipo e comode rate mensili
VIA DONIZETTI presso via Tiziano vendiamo in stabile molto signorile ingresso camera letto cucinino e servizi pagabile con mutui agevolati prima casa.
PRESSO CORSO VITTORIO offerta come investimento vendiamo palazzo anche con minimo anticipo più dilazioni mensili pari ad un affitto
GLI APPARTAMENTI LIBERI IN PRIMA CINTURA
MONCALIERI in stabile recente vendiamo panoramico ingresso soleriano 2 camere cucina abitabile e servizi con la possibilità di permute e dilazioni.
VENDIAMO ATTICO ad Alpignano composto di ingresso 3 camere cucina e bagno in casa con rifiniture signorili costruita negli Anni 70 possibilità di mutui prima casa o dilazioni mensili.
COLLEGNO ingresso camera tinello cucinino e servizi in casa recente con terrno ascensore pagabile in 15 anni con mutui agevolati
MONCALIERI in casa con terrno ascensore vendiamo ingresso 2 camere tinello cucinino e servizi pagabile in 15 anni con mutui agevolati.
IN PALAZZINA con rifiniture signorili costruita nel 1980 vendiamo a Montanaro ingresso 2 camere cucina servizi e box auto con la possibilità di dilazionare il pagamento con mutuo bancario o finanziario.
[illegible] villa bifamiliare a Trofarello con giardino recintato in ottimo stato generale con la possibilità di permute e dilazioni

SEGUI CASAGIORNALE TUTTI I GIORNI IN TV

MULTIMMAGINI Laboratorio
FERRARI Artigiano
GUARINI Stilista
PER
Galaxy's
PELLICCERIA

VENDONO LA LORO COLLEZIONE 1987-88
a prezzi da confrontare

MANTELLI VISONE D.B. CANADESE	da	Lire	3.990.000
GIACCHE VISONE D.B. CANADESE	da	Lire	3.190.000
GIACCHE VOLPE GROENLANDIA	da	Lire	1.990.000
GIACCHE MARMOTTA	da	Lire	2.390.000
GIACCHE CASTORI SELVAGGI	da	Lire	990.000
GIACCHE OPOSSUM	[illegible]	Lire	990.000

[illegible] inoltre GIACCHE E MANTELLI IN PERSIANO
MODA GIOVANE E COLORATISSIMA A PARTIRE DA 690.000 lire

PAGAMENTI [illegible] «FIN TIME»
A richiesta confezioniamo pellicce su misura
Ogni pelliccia certificata [illegible] garantita da
Galaxy's
Agli stessi prezzi siamo disposti a servire i negozianti del settore
Siamo da trent'anni pellicciai artigiani in Torino
Galaxy's Via Madama Cristina [illegible] - TORINO
Telefono 011 [illegible]

Le vetture dei dipendenti

Ogni martedì, i lettori di «Stampa Sera» troveranno sul giornale una nuova rubrica a loro disposizione. Si tratta dell'offerta di automobili quadrimestrali o semestrali fra anche con maggior anzianità che vengono proposte direttamente dal venditore al compratore, senza quindi l'intervento di intermediari. L'utilità di questa iniziativa è abbastanza evidente: mettere in contatto le due parti evita che le macchine passi per altre mani, con le conseguenze che tutti conoscono.
L'iniziativa di «Stampa Sera» è resa possibile grazie alla collaborazione del Centro Diretto di Vendita, nei cui computers finiscono i dati delle macchine che i dipendenti del gruppo Fiat mettono in vendita quattro o sei mesi dopo l'acquisto. Ogni vettura sarà presentata con le caratteristiche essenziali alla sua identificazione: targa, tipo, colore, optional. Comparirà anche il numero telefonico di chi vende, ma non il prezzo richiesto: è una dettaglio, questo, del quale parleranno i due interessati all'affare.
Non appena stabilito il contatto, venditore e compratore potranno incontrarsi dove meglio credono. Esiste comunque la possibilità di prendere un appuntamento presso il mercatino di via Plava (in funzione da oltre un anno) dove è assicurata nelle ore di apertura (sabato e domenica mattina) la presenza di un'agenzia di pratiche automobilistiche e soprattutto di un notaio per il disbrigo delle formalità burocratiche legate al passaggio di proprietà di un'automobile.
Gli elenchi che «Stampa Sera» pubblicherà ogni settimana (ripetiamo: tutti i martedì, comprendono solo una selezione delle macchine memorizzate dal computer del Centro Diretto di Vendita. Può darsi che qualche lettore non trovi sulle pagine delle occasioni semestrali ciò che desidera. In questo caso non deve far altro che mettersi in contatto con il computers stesso al numero di telefono indicato a fondo pagina: una signorina gli dirà se c'è la macchina richiesta e gli fornirà il numero di telefono di chi la mette in vendita. Dopo di che tutto avverrà come abbiadetto poc'anzi.

Mod.	colore	targa	optionals	anno/mese	km	telefono
FIAT 126						
PL	azzurro	TO00	accessi	87.04	011	9832343
PERS	[illegible]	TO87	accessi	79.00	011	704509
PERS	azzurro	TOT0	abbe	79.00	011	[illegible]
FIAT PANDA FIRE						
CL 750	[illegible]	TO0F		87.05	011	305334
CL 750	arancione	TO0G		87.04	011	824782
CL 750	bianco	[illegible]		87.05	011	646004
CL 750	bianco	TO0F		87.03	0124	869353
CL 750	bianco	TO10		87.04	011	2735472
CL 750	bianco	TO0G	5M	87.05	011	9847207
CL 750	bianco	TO0G	accessi	87.05	011	2623330
CL 750	grig Dolo	TO20		87.05	011	9669718
CL 750	grig Dolo	TO2G	5M	87.05	011	727073
CL 750	rosso	[illegible]		87.05	011	9017389
S 1000	[illegible]	AL40	accessi	86.02	0142	2501
S 750	smeraldo	TO4G	accessi	87.05	011	0067828
FIAT PANDA						
YOUNG	azzurro	TO8F		87.03	011	[illegible]
YOUNG	[illegible]	TO4G	LT	[illegible]	011	9712758
YOUNG	grig Dolo	TO1G	LT	87.04	011	[illegible]
[illegible]	grig Dolo	TO4G	LT	87.06	011	8224182
YOUNG	grig Dolo	TO3G	LT	87.05	011	380807
YOUNG	grig Dolo	TO2G	LT	87.05	011	704509
[illegible]	rosso	[illegible]		87.03	011	303713
FIAT PANDA DS						
[illegible]	rosso	TO0F	accessi	86.07	011	424372
FIAT UNO FIRE						
3P	amaranto	TO0G	accessi	87.06	011	846537
3P	amaranto	TO7F	accessi	87.01	011	3052996
3P	[illegible]	TO10	accessi	87.04	011	2202333
3P	azzurro	TO4G	accessi	87.06	011	9471070
3P	azzurro	TO8F	accessi	89.03	011	7494302
3P	azzurro	TO8F	accessi	87.03	011	307352
3P	azzurro	TO1G	accessi	87.06	011	9771492
3P	bianco	TO1G	accessi	87.05	011	345452
3P	blu	CN65	accessi	87.05	011	356803
3P	rosso	TO4E	accessi	86.02	011	6488584
5P	amaranto	TO2G	accessi	87.05	011	9014395
5P	amaranto	TO3Q	accessi	87.06	011	6051963
5P	amaranto	TO8F	accessi	87.03	011	328008
5P	azzurro	TO8G	accessi	87.05	011	725258
5P	[illegible]	TO8F	accessi	87.02	011	6191630
[illegible]	azzurro	TO8F	accessi	87.03	011	9711204
[illegible]	azzurro	TO3G	accessi	87.04	011	9002033
5P	beige	TO09	accessi	87.05	011	351868
[illegible]	bianco	CN66	accessi	87.06	0172	415252
5P	bianco	TO0G	accessi	87.04	011	3094686
[illegible]	bianco	TO0G	accessi	87.04	011	703564
[illegible]	[illegible]	TO2G	accessi	87.05	011	366251
5P	bianco	TO4G	accessi	87.06	011	8003072
5P	bianco	TO1G	accessi	87.04	011	714822
[illegible]	bianco	TO4G	accessi	87.06	011	872201
5P	[illegible]	TO3G	accessi	87.05	011	6509956
[illegible]	marrone	TO0G	accessi	87.04	011	8471695
5P	marrone	TO2G	accessi	87.05	011	8338043
5P	[illegible]	CN66	accessi	87.06	0172	33348
[illegible]	[illegible]	TO0G	accessi	87.04	011	352908
5P	verde	[illegible]	[illegible]	87.06	011	9894171
5P	viola	TO1G	accessi	87.04	011	837724
5 3P	[illegible]	TO10	accessi	87.05	011	3589543
5 3P	azzurro	TO0G	accessi	87.03	011	306902
5 3P	azzurro vm	CN65	accessi	87.04	0172	415498
5 3P	azzurro vm	TO2G	accessi	87.05	011	8123777
5 3P	bianco	TO1G	accessi	87.04	011	9586755
5 3P	bianco	TO1G	accessi	87.04	011	3689019
5 3P	blu	TO2G	accessi	87.05	011	9015206
5 3P	blu vm	TO7F	accessi	87.01	011	757413
5 3P	grig ac vm	TO1G	accessi	87.04	011	636687
5 3P	grig ac vm	TO3G	accessi	87.06	011	506354
5 3P	grig sc vm	[illegible]	[illegible]	87.03	011	8006432
5 3P	grig ac vm	[illegible]	[illegible]	87.06	011	9122987
5 3P	grig ac vm	TO1G	accessi	87.04	011	636587
5 3P	grig ac vm	TO1G	accessi	87.04	011	0064748
5 3P	grig ac vm	TO1G	accessi	87.04	011	383583
5 3P	grig ac vm	TO2G	accessi	87.05	011	7714944
5 3P	grig ac vm	TO9F	[illegible]	[illegible]	011	6122899
5 3P	grig vm	TO1G	accessi	87.04	011	3082957
5 3P	grig vm	TO1G	accessi	87.04	011	9440409
5 3P	grig vm	TO2G	accessi	87.05	011	610508
5 3P	verde	TO4G	accessi	[illegible]	011	6405868
5 3P	verde	TO2G	SPS	87.03	011	303971
SL 3P	azzurro	TO4G	accessi	87.06	011	348854
SL 3P	grig ac vm	TO1G	accessi	87.04	011	833152
SL 3P	grig ac vm	[illegible]	[illegible]	[illegible]	011	9866227
SL 3P	grig sc vm	TO2G	accessi	87.05	011	849228
SL 3P	grig sc vm	TO8F	accessi	88.12	011	3004504
SL 3P	grig vm	TO0G	accessi	87.04	011	3056502
SL 3P	grig vm	TO3G	accessi	87.06	011	3583097
SL 3P	[illegible]	TO9F	[illegible]	87.03	011	306957
FIAT UNO						
60 SP	verde	TO1G	accessi	[illegible]	011	3489367
60 SP S	bianco	[illegible]	[illegible]	87.06	011	[illegible]
60 SP S	[illegible]	TO9G	accessi	85.09	011	764645
60 SP S	[illegible]	TO0G	accessi	87.03	011	8278254
60 SP S	grig sc vm	TO1G	accessi	87.04	011	6066637
60 SP S	grig vm	TO1G	accessi	87.04	011	9106720
60 SP SL	azzurro	TO0G		87.04	011	697877
60 SP SL	grig sc vm	TO0G	accessi	87.05	011	3190512
60 SP SL	grig vm	TO4G	accessi	87.06	011	9066910
S 1P	azzurro	TO0G	accessi	84.00	011	824782
STING	azzurro	TO2G	accessi	87.04	011	7308129
STING	azzurro	TO1G	accessi	87.05	011	3489031
STING	grig vm	TO1G	accessi	87.04	011	3091828
SX SP	grig sc vm	TO8F		87.03	011	363466
SX SP	grig vm	TO1G	SPS	87.04	011	2054693
TURBO	grig sc vm	TO0E	TA	86.01	011	9189484
TURBO	grig vm	VC49	accessi	87.06	015	21145
TURBO	grig vm	TO1G	accessi	87.04	011	2208897
TURBO	rosso	TO5G	accessi	87.06	011	8697778
TURBO	rosso	TO8F	accessi	87.03	011	3098210
TURBO	rosso	TO0G	TA	87.04	011	9012435
FIAT UNO DS						
[illegible]	avorio	AT23	accessi	85.01	0141	53435
[illegible]	azzurro	TO0G	accessi	87.06	011	9574188
5P	bianco	TO4G	accessi	87.06	011	9009754
5P	grig sc vm	CN61	accessi	85.10	011	979844
5P	grig sc vm	TO0G	accessi	87.04	011	033489
5P	grig sc vm	TO1G	accessi	87.04	011	329917
5P	grig vm	TO1G	accessi	87.04	011	729830
5P	grig vm	TO1G	TA	87.04	011	8377196
5P	[illegible]	TO1G	accessi	87.04	011	9066838
TURBO 3P	ardesia vm	TO1G	accessi	88.04	0124	31854
TURBO 3P	ardesia vm	TO5G	accessi	87.06	011	9621271
TURBO 3P	[illegible]	TO4G	accessi	87.05	011	694339
[illegible] 3P	grig j vm	TO3G	accessi	87.05	011	614022
FIAT TURBO						
TURBO 3P	grig j vm	TO0G	TA	87.05	011	33337327
TURBO 3P	grig sc vm	TO4F	accessi	88.10	011	363644
TURBO 5P	ardesia vm	TO3G	[illegible]	87.05	011	3498547
TURBO 3P	azzurro vm	VC48	[illegible]	87.05	0161	49658
TURBO 3P	blu vm	[illegible]	accessi	87.05	011	3498739
TURBO [illegible]	grig j vm	TO0G	accessi	87.04	011	2050578
[illegible]	grig j vm	TO1G	accessi	87.04	011	3487356
TURBO 5P	grig j vm	TO8F	accessi	87.02	011	737393
TURBO 5P	grig j vm	TO0G	accessi	87.04	011	5214836
TURBO 5P	grig j vm	TO3G	[illegible]	87.05	011	304844
TURBO 5P	grig j vm	TO4G	TA	87.06	011	675862
TURBO 5P	grig sc vm	TO1G	accessi	87.04	011	9870750
TURBO 5P	grig sc vm	TO0G	accessi	87.03	011	200998
TURBO 5P	grig sc vm	TO2G	accessi	87.05	011	9057087
TURBO 5P	grig sc vm	[illegible]	accessi	87.05	011	9086395
TURBO 5P	grig sc vm	TO4G	TA	87.06	011	7490561
TURBO 5P	grig vm	TO0G	accessi	87.04	011	2624202
TURBO 5P	rosso	[illegible]	accessi	87.05	011	671616
FIAT 127						
1050	[illegible]	TOYp	accessi	82.00	[illegible]	78019
1049	beige	TO04	accessi	82.00	011	9014035
1050	rosso	TO87	accessi	78.00	011	6190462
1050	verde	TO39	accessi	78.00	011	[illegible]
FIAT RITMO						
CL	azzurro	[illegible]	accessi	79.00	011	292139
TEAM	grig j vm	TO0G	accessi	87.06	011	938615
TEAM	grig sc vm	TO4F	accessi	88.10	011	0648216
FIAT RITMO DS						
CL	blu	[illegible]	[illegible]	85.00	011	9734527
TURBO	rosso	TO1F	accessi	86.07	[illegible]	[illegible]
REGATA						
70	azzurro	TO0F	accessi	87.03	011	238503
70	bianca	TO6F	accessi	88.12	011	8490361
70	grig sc vm	TO0G	accessi	87.05	011	584947
70 S	grig sc vm	TO0G	[illegible]	87.03	011	0207737
70 S	grig vm	TO1G	[illegible]	87.04	011	8151349
70 WEEK	grig sc vm	TO0G	[illegible]	87.03	011	6966788
70 WEEK	grig vm	CN66	accessi	87.05	0172	423409
70 WEEK	grig vm	TO1G	accessi	87.04	011	286535
WEEK 100 S	grig vm	TO1G	TA	87.06	011	3092580
WEEK 100 S	verde vm	TO2G	[illegible]	87.05	011	359703
CROMA						
CHT	grig vm	TO3G		87.05	011	3489205
CHT	grig vm	TO0G	[illegible]	87.04	011	214788
DUNA						
60	azzurro	TO1G	[illegible]	87.04	011	2620863
60	azzurro	TO1G	accessi	87.04	011	710857
60	beige	TO3G	accessi	87.06	011	703634
60	blumpp	TO4G	accessi	87.06	011	643965
60	bianco	TO1G	accessi	87.04	011	706710
60	bianco	TO1G	accessi	87.04	011	377478
60	blu	TO4G	accessi	87.06	011	5718970
60	blu vm	TO1G	accessi	87.04	011	7804361
60	blu vm	TO4G	accessi	87.06	0121	909758
60	grig ac vm	TO1G	accessi	87.04	011	328754
60	grig vm	TO1G	[illegible]	87.04	011	3192710
60	grig vm	TO1G	[illegible]	87.04	011	6964418
60	grig vm	TO0G	[illegible]	87.06	011	4113743
60	grig vm	TO3G	accessi	87.05	011	611190
60	grig vm	CN66	accessi	87.05	0171	834648
60	grig vm	TO3G	accessi	87.04	011	285557
60	rosso	TO2G	accessi	87.05	011	9648156
60	rosso	TO2G	accessi	87.05	011	220472
60	verde vm	TO3G	accessi	87.05	011	7362379
60 WEEK	rosso	TO0G	accessi	87.06	011	732730
70	azzurro vm	TO4G	accessi	87.06	011	9085371
70	grig vm	TO0G	accessi	87.03	011	683497
70	grig vm	TO3G	accessi	87.06	011	933031
70 WEEK	grig vm	TO1G	[illegible]	87.04	011	383023
WEEK	rosso	TO2G	[illegible]	87.05	011	356247
DUNA DS						
[illegible]	azzurro vm	TO1G	accessi	87.04	011	702178
1700	blu vm	TO4G	accessi	87.06	011	7801683
1700	grig vm	TO1G	accessi	87.04	011	3092154
1700	grig vm	TO7F	accessi	87.02	011	2821554
1700	[illegible]	TO3G	accessi	87.05	011	930201
1700	[illegible]	TO4G	accessi	87.06	011	250383
WEEK	azzurro	TO2G	accessi	87.05	011	9581654
WEEK	marrone vm	TO3G	[illegible]	87.05	011	9451758
WEEK	[illegible]	TO9F	[illegible]	87.03	011	4060992
Y10						
FIRE	azzurro	TO1G	[illegible]	[illegible]	[illegible]	[illegible]
FIRE	rosso	TO3G		87.05	011	8505180
FIRE	[illegible]	TO8E		86.05	011	6982243
LX	blu d vm	TO8F	[illegible]	87.02	011	8003527
LX	blu p vm	TO2G		87.05	011	342567
LX	blu p vm	TO2G	[illegible]	87.05	011	8013329
DELTA						
1300	azzurro	TO2G	accessi	81.00	011	3488618
1300	bianco	TO0G	SPS	87.04	011	3672208
LX	grig vm	TO2G		87.05	011	9832691
LX	plat vm	TO2G		87.06	011	370915
LX	plat vm	TO2G	accessi	87.06	011	2153762
DELTA DS						
TURBO	bianco	[illegible]	TA	87.05	011	[illegible]
TURBO	nero vm	TO1G	accessi	87.04	011	9348074
THEMA						
[illegible]	grig vm	TO1Q	accessi	87.04	011	[illegible]
[illegible]TA						
1300	grig sc vm	TO0G	accessi	87.04	011	3095752
[illegible]	grig sc vm	TO0G	[illegible]	87.04	011	273909
1300	grig sc vm	TO3Q	accessi	87.05	011	33335307
1300	grig sc vm	TO1G	SPS	87.04	011	441714
[illegible]	grig vm	TO8G	accessi	87.04	011	305843
1300	plat vm	TO3Q	[illegible]	87.06	011	9009870
1600	azzurro vm	VC48	[illegible]	86.06	015	406313
[illegible]	azzurro vm	TO0G	[illegible]	87.03	011	389356
1600 IE	azzurro vm	TO2G	[illegible]	87.05	011	210838
1600 IE	grig sc vm	TO1G	accessi	87.04	011	3092248
1600 IE	grig sc vm	TO2G	accessi	87.05	011	6062051
1600 IE	grig sc vm	TO4G	accessi	87.06	011	8007381
1600 IE	grig vm	TO4G	accessi	87.06	011	2181141
PRISMA DS						
[illegible]	grig sc vm	[illegible]	accessi	87.[illegible]	[illegible]	2282533
TURBO	grig sc vm	[illegible]	SPS	87.06	011	9865520

LEGENDA

4M	Quarta marcia
5M	Quinta marcia
ACE	Alzacristalli elettrico
AP	Appoggiatesta
CA	Cambio automatico
COND	Condizionatore
CPA	Cristalli posteriori apribili
CRA	Cristalli atermici
CS	Cinture di sicurezza
[illegible]	Cinture di sicurezza posteriori
IDG	Idroguida
LT	Lunotto termico
RL	Ruote in lega leggera
SPS	Sedile posteriore sdoppiato
SR	Sedili ribaltabili
TA	Tetto apribile
TL	Tergilunotto
VM	Verniciatura metallizzata
ACCES	Accessori vari

L'occasione
È AL CENTRO
DI ESPOSIZIONE E VENDITA
"L'AUTO DEL DIPENDENTE"
VIA PLAVA 92, TORINO

Orario di apertura:
Sabato 8-12; 14.30-18 – Domenica 8-13

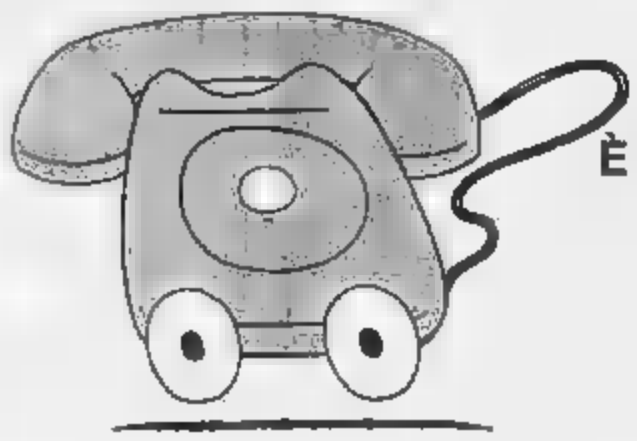

L'occasione
È ANCHE A QUESTO N° DI TELEFONO
011.360907
Basta una telefonata per scegliere
nell'ambito di una vastissima gamma
di vetture Fiat - Lancia - Autobianchi
memorizzata su computer
la vettura del dipendente di 4/6 mesi
che desideri ancora coperta da garanzia.

Possibilità di effettuare immediatamente la voltura e di ottenere il finanziamento [illegible] LANCIA

ECONOMICI

19 Vendita alloggi

GENERALE IMMOBILIARE 65 20 corso Giulio 3 stanze ingresso 2 camere cucinino bagno doccia con pensile

GENERALE IMMOBILIARE 65 30 via Pier Carlo ingresso 2 camere tinello cucinino bagno molto luminoso molto pulito

GENERALE IMMOBILIARE 649 30 via 658 070 libera via Genova Mobilio ampio ingresso 2 camere cucina bagno

GRUPPO D'ACQUISTO IMMOBILIARE 4 bella casa Raffaello salone 4 camere cucina abitabile ripostiglio Tel 581 752

GRUPPO D'ACQUISTO IMMOBILIARE in bella piazza Statuto recente salone 2 camere tinello 2 bagni. Tel 583.319

UP 511.382, libero Santa Rita via Balbo 1 ingresso, 3 camere, tinello, cucinino bagno, balcone

UP 511 262, libero via Vibero 92 ingresso, camera, cucina abitabile, bagno da L. 30 mensili. Muratori

UP 511 252, libero via Po 8, da ristrutturare ingresso, 3 salone, 5 camere, doppio servizio, balcone

UP 511 383, Madonna di Campagna via Quarello 3-B ingresso, 1-2 camere cucina abitabile, bagno da L. 22 milioni

ITALFONDIARIA 329.0705 Rivoli recente panoramica via Cristina ingresso camera bagno L. 31 milioni

ITALFONDIARIA 329.0705 via dei Mille splendida stabile casa signorile ristrutturata con bagno rivestimento

LIBERA Borgo Vittoria ristrutturata ha corso Giulio 4 via Cervino camera cucinino servizio Tel. 780 591

LIBERO adiacente piazza Bengasi camera cucina ingresso bagno ristrutturato centrale L. 25 milioni. Tel 485 255

LIBERO adiacente corso Regina completamente ristrutturata camera cucinotto bagno L. 31 milioni. Ecocasa 588 288

LIBERO anche uso ufficio piano terra con giardino privato recentissima Gaydon Rech 4 vani servizi stabile in corso di ristrutturazione L. 98 milioni e 45 milioni mobili. Tel 585.448.

LIBERO corso Tassoni vendiamo camera tinello cucinino bagno piano alto. Telefonare 742 920

LIBERO C. Inghilterra vendiamo soggiorno pranzo camera cucina bagno cantina ristrutturato panoramico a pochi L. 38 milioni. Tel 585.675

LIBERO piazza Bengasi ristrutturato 2 camere e cucina terzo bagno 3° piano con ascensore a L. 59 milioni Tel 505 5008 ore pasti

LIBERO 6 Donato camera cucina ingresso bagno cantina ottimo prezzo richiesto 44 milioni. Casapoli 545.654 - 544.477.

LIBERO 5 Rubattino cortile terzo e metano soggiorno panoramico camera tinello servizi vendo Comm. 595.376.

LIBERO via De Sanctis panoramico 2 camere ingresso servizi ascensore metano climatizzato. Tel Comm. 595.376.

LIBERO zona Mirafiori 2 camere tinello ripostigli e mansarda collegata mq 130 Casa Immobiliare 505 803.

MANSARDA zona Giannetto casa signorile soggiorno cameretta stereo volendo arredata libera. Tel 389 706

MANSARDE completamente monolocali a balconi già ristrutturate prezzi da L. 15 milioni stessa casa. Tel. 503 200.

NICHELINO centro libero ampio luminoso ingresso 2 camere tinello cucinino ripostiglio cantina Tel. 621 433.

NICHELINO libero posto letto signorile camera tinello cucinino e bagno misto L. 34 milioni e mutuo Tel. 621.452

OLMEO vendo stupenda mansarda su 2 piani composta di 5 camere doppi servizi cucina magazzino libera richiesta L. 120 milioni Avigliana Per informazioni tel. 547 400

OLMEO vendo villa panoramicissima libera 3 camere mq 200 abitabili 2 servizi ampio balcone mansarda richiesta L. 140 milioni Rubiana Per informazioni tel. 547 400.

PALAZZINA bellissimo Rivalta 2 piani mq 500 box magazzini parco terreno mq 32 mila L. 350 milioni Aurelio 590.507.

PIAZZA Bernini vicinissima ottimo grande salone 2 camere cucina 2 servizi ingresso L. 100 milioni. (Inv. Imm. 015 283

PIAZZA Maria Teresa adiacente libero signorile camera cucina servizi [illegible] volendo mutuo. Baim 447.1238.

PIAZZA Statuto via A. Noia [illegible] recente signorile vendesi alloggio libero mq 80 Fortebr. 540.000

PINEROLO Torre Pellice nuovissimo alloggio con mansarda box 2 auto giardino condominiale recente. Donnedio 901.2713.

PINEROLO centro casa bifamiliare con box e giardino panor. G. R. Immobiliare 329 0421 - 0121 52.210

PINEROLLINA Cavaglià libero grazioso villetta unifamiliare soggiorno angolo cottura camera bagno mq 50. Finco 505 591

PINEROLLINA strada S. Angelo alloggio ristrutturato mq 200 ampi terrazzi giardino box multiplo Tel 517.046

RIVALTA villaggio Aurora prestigiosa villa con giardino alloggi locali accessori garages Tel 011 - 9090 992.

S. RAFFAELE via Turati libero grazioso ingresso camera cucina bagno piano alto ref. 42 L. 38 milioni. Finco 505 591

SUSA tel 01 522 644 vende zona Madama d'Angiò salone 5 camere cucina tripartito e ampio terrazzo.

TRE-VI 869.0104 c. Galvani panoramico salone con camino 3 camere cucina bipartito più mansarde libero

TRE-VI 869 0107 via Maria Ausiliatrice ristrutturato soggiorno angolo cottura camera bagno sopra subito

UTIP 518 986 Abete Grigorio grande parco De Gasperi ampio 3 camere tinello cucinino bagno terme accessori.

UTIP 518 988 libero C. Paolo via Talmone camera cucina tinello servizi terme cantina L. 29 milioni mutuo delegazione.

VENDESI libero Orbassano alloggio camera cucina e bagno L. 28 milioni Tel 585 875.

VENDESI Torre Pellice palazzina ristrutturata 7 vani servizi e ripostigli grande altana Tel 741.977 - 745 051.

VIA Cavour presso Camera Commercio libero grazioso ingresso soggiorno camera angolo cottura bagno Finco 505 591.

VIA Emanuel 2° piano, 2 camere, cucina, ingresso, tinello doppio, ascensore, libero alla vendita Tel. 542.018.

VIA Polonia alloggio in stile 2 camere cucina L. 350 mila mensili non facciamo inizio Tel. 771.1988.

VILLA a schiera nuova con giardino privato salone cucina 3 camere servizi mansarda magazzino alto mq 3 Possesso strada Bric di Vista bassa appartamenti 515 532 080

VILLA Avigliana un alloggio grande e una piccola giardino garage molti pertinenze, vendesi tenibenio. Tel 505 000

VILLA bella libera recente su 2 piani e mansarda mq 200 abitabili parco 2000 mq L. 210 subito. Trana. Tel. 921.452

VILLA

al Fiano Torinese dal box 800 agricole donna stalle mq 900 su 2 piani con mansarde, laverie con parco e frutteto, tutto recintato e casa custode. Anche permuta. Edificano 548 164.

VILLA panoramica d'epoca in Cumiana tutta ristrutturata con parco recintato a box vendesi Tel 730 7008

VILLA pinerolese libera S. Raffaele Cimena splendida proprietà ampio terreno Trattativa riservata tel. 595.254

ZONA Barca libero alloggio nuovissimo di mq 130 più giardino privato e box auto doppio. Tel. Silvio Cerasa 581 1798

ZONA Barca strada S. Mauro complesso residenziale in costruzione consegna dicembre 88 vendesi alloggi Tel 273.5361

ZONA Barca strada dalla Vepra complesso residenziale in costruzione consegna aprile '88 vendesi Alloggi Tel 273.5361.

ZONA corso Potenza luminoso camera cucina bagno ingresso terma autonoma mutuo. Casapoli 548 654 - 544 477

ZONA corso Toscana 2 camere cucina ingresso bagno ottima posizione climatizzato. Casapoli 548 654 - 544.477.

ZONA Cremona luminoso ottimo 3 camere cucina doppi servizi terma autonoma Casapoli 548 654 - 544 477

ZONA lungo Po Antonelli libero camera tinello cucinino bagno terma autonoma mutuo 75% Casapoli 548 654 - 544 477.

ZONA Muratori luminoso 3 camere cucina ingresso bagno cantina mutuo fondiario, Casapoli 548 654 - 544.477

ZONA piazza Solferino signorile salone 3 camere cucina bagno ingresso mutuo fondiario. Casapoli 548 654 - 544 477.

ZONA via Cigna luminoso ristrutturato 2 camere tinello cucinino bagno ingresso. Casapoli 548 654 - 544.477.

ZONA via De Sanctis luminoso 3 camere tinello cucinino ingresso bagno terzo ascensore. Casapoli 548 654 - 544.477.

20 Domande affitto

A.A.A.A.A. CERCHIAMO alloggi vuoti e arredati uso transitorio a referenti serie volete agire Telefonare 545 8580

A.A. SOCIETA' cerca uso foresteria alloggi vuoti o arredati Torino e cintura ottima referenza. Tel. 530.914

ABBIGLIAMI appartamento uso foresteria per studente Politecnico residente in via massima referenza Tel. 519.808.

CAUTIONANDO cerco in affitto alloggetto in Torino o prima cintura Telefonare 583.810

PRIVATO non residente cerca in affitto uso foresteria appartamento da 3 camere, salone, cucina, doppi servizi. Signorile arredato Tel in ore ufficio 011 447 5797

SODEM srl tel 532.444 cerca in affitto appartamento signorile 100-150 mq per dirigente società servizi/indiretta

TRE-VI 649 0104 ricerca appartamenti mq 80-120-150 uso foresteria in Crocetta preferenza 5 Salvario

21 Offerte affitto

A. CROCETTA su borgo stile unico mq 90-130 libera casa Referenze Tel 669.5616.

(continua)

Resta [illegible] scorta nave italiana?

MISSILE COLPISCE SCUOLA IN IRAQ 30 BIMBI UCCISI

NICOSIA — Un [illegible] terra-terra iraniano ha colpito [illegible] una scuola nel [illegible] di Baghdad causando, secondo fonti ufficiali, trenta [illegible] e 200 feriti.

Secondo quanto riferiscono testimoni oculari (contattati telefonicamente da Nicosia), il missile si è schiantato contro la scuola [illegible] 7,55 [illegible] oggi (le 6,55 ora italiana), cinque minuti prima dell'inizio delle lezioni, mentre i ragazzi erano radunati nel cortile antistante: più di un'ora dopo, le ambulanze [illegible] evacuando i feriti.

I testimoni hanno riferito che il boato dell'esplosione ha echeggiato [illegible] tutta la città. Quello [illegible] oggi è il secondo missile iraniano che colpisce [illegible] capitale irachena in 48 ore; domenica scorsa (in analogo orario) si era abbattuto [illegible] un quartiere residenziale di Baghdad, uccidendo e ferendo [illegible] numero di civili.

Nelle acque del Golfo [illegible] pioniere iraniane hanno attaccato una petroliera [illegible] ta; i danni sono esigui e non [illegible] lamentano feriti, secondo quanto riferiscono oggi fonti armatoriali. L'attacco ha avuto luogo durante [illegible] notte 16 chilometri al largo del [illegible]bai: la petroliera è la «Petroship B».

Preoccupazione crescente per la superpetroliera italiana «Ambronia», di 250 mila tonnellate che è giunta ieri notte nel porto di Muscat [illegible] Oman e che dovrebbe dirigersi nei prossimi giorni verso i terminali petroliferi ira[illegible].

Le autorità italiane [illegible] hanno finora preso in considerazione la possibilità di scortare la nave che potrebbe [illegible] oggetto di uno dei tanti attacchi aerei iracheni. Gli [illegible] protestano [illegible]ano [illegible] intendere che le navi [illegible] militari italiane sembrano voler proteggere solo le imbarcazioni «che potrebbero essere attaccate dagli iraniani», ma che non si vuole fornire scorta a chi invece si reca in Iran.

Secondo il ministero della Marina Mercantile italiano, la decisione di scortare o meno [illegible] superpetroliera deve [illegible] presa dal comandante [illegible] gruppo militare navale italiano, ammiraglio Mariani. Fino a questo momento non si sono però avute comunicazioni ufficiali.

Un nuovo convoglio scortato da navi italiane dovrebbe far rotta oltre lo Stretto di Hormuz il prossimo 18 ottobre, ma è escluso che la «Ambronia» [illegible] aspettare fino ad allora [illegible] porto dell'Oman.

SCACCHI PARITA' FRA KARPOV E KASPAROV

[illegible] — *Il primo incontro tra Gary Ka[illegible], detentore del titolo [illegible] campione del mondo degli scacchi, e lo sfidante Anatoly Karpov è terminato a Siviglia [illegible] una patta su proposta di quest'ultimo.*

Karpov, che ha mosso per primo avendo ottenuto in sorteggio il colore bianco, ha goduto di un certo vantaggio per circa tre ore ma poi Kasparov, attaccando continuamente, ha ristabilito l'equilibrio. L'incontro, iniziato [illegible] alle 16,30 nel Teatro Lope De Vega della capitale andalusa, si è protratto per oltre 4 ore. Lo sfidante ha aperto il gioco muovendo dpd (apertura di gambetta) a cui Karpov ha risposto subito [illegible] la difesa Grunfeld.

Secondo l'opinione dell'ex campione Boris Spassky questo primo incontro si è presentato «molto pacifico»: i giocatori non hanno voluto rischiare.

Da oggi difficile vertice [illegible] Vancouver in Canada

E ADESSO IL COMMONWEALTH TEME PERFINO LE FIGI

VANCOUVER (Canada) — Si apre oggi a Vancouver il vertice dei capi di Stato dei Paesi membri del Commonwealth, chiamati a confron[illegible] con problemi annosi quale è quello dell'apartheid in Sud Africa e con nuove incognite [illegible] pensi soprattutto al recente colpo di Stato nelle Isole Figi, che mette in discussione l'appartenenza alla comunità delle ex colonie britanniche [illegible] questa piccola nazione).

Allo scopo di collocare subito in primo piano il problema del Sud Africa, Brian Mulroney, primo ministro e capite del vertice (cui prendono parte 46 capi di Stato), ha proposto ieri nel corso dei colloqui informali la costituzione di una commissione di ministri degli Esteri incaricata di recarsi a Pretoria e di verificare il rispetto delle sanzioni economiche imposte al governo sudafricano: il premier britannico Margaret Thatcher, ancora una volta isolata sulla questione [illegible] sanzioni, ha reagito freddamente all'iniziativa, convinta che essa «potrebbe irritare il presidente Botha, spingendolo nella direzione sbagliata» (lo riferisce una autorevole fonte londinese).

Quanto alle Figi, la delegazione di Suva è tra le quattro non rappresentate al vertice: la situazione di questo Paese è ora nelle mani del colonnello Sitiveni Rabuka, artefice di due colpi di Stato, che ha abrogato la Costituzione, dichiarato la Repubblica e costituito un nuovo governo, allo scopo di assicurare all'etnia figiana (alla quale appartiene) il controllo politico, estromettendone quella indiana.

I componenti del governo deposto da Rabuka hanno inutilmente cercato di ottenere [illegible] Commonwealth l'invio di un contingente di pace e l'imposizione di sanzioni che ind[illegible] a più miti consigli il colonnello golpista; il premier australiano Bob Hawke ha dichiarato di auspicare che l'organizzazione assuma una posizione di condanna del colpo di Stato; ma non si esclude che su questo tema delicato si preferisca scegliere la strada del silenzio. I Paesi più grandi, quali la Gran Bretagna, l'India e l'Australia, continuano a riconoscere l'autorità del governatore generale (e [illegible] sentante della [illegible] britannica) Ratu Sir Penaia Ganilau; ma ieri la Nigeria ha dichiarato di considerare il golpe «una questione interna delle Figi», e che fa ritenere che altre nazioni africane potranno porre il veto a un eventuale intervento per [illegible] lidarietà con i nativi melanesiani.

Il p[illegible] indiano Rajiv Gandhi, le cui simpatie vanno naturalmente alla componente indiana delle Figi, ha detto ai giornalisti che la situazione «non è diversa da quella di tutti gli altri Paesi nei quali [illegible] un conflitto etnico».

La presenza del leader indiano fa per inciso scalmanare le proteste di tremila sikh residenti in Canada.

LE FATICHE DEL MODEL

Boston. Lo scienziato nipponico Sumuru Tonegawa alla presa con una bottiglia di Champagne dopo l'annuncio che il Karolinska [illegible] ha assegnato il [illegible] per la medicina

[illegible] Hammer è a [illegible] Tra a negoziati di pace?

[illegible]OSCA — Il magnate americano Armand Hammer, che è in stretto rapporto con le autorità sovietiche dagli Anni '20, è giunto [illegible] a Kabul, affermando di essersi recato in Afghanistan per avviare negoziati di pace con le autorità afghane. Lo riferisce la «Tass». L'agenzia sovietica, in un [illegible]spaccio da Kabul, non ha precisato se Hammer, 89 anni, [illegible] incontrerà con il «numero uno» afghano Najibullah. Hammer, che è presidente della «Occidental Petroleum», proveniva da Mosca ed ha detto di sperare di potere incontrare in [illegible]to anche il presidente pachistano [illegible] Ul Haq e il deposto re afghano Mohammed Zaher Shah, che vive a Roma.

[illegible] passaporti per ame[illegible] [illegible] le[illegible] i dirottatori

HOUSTON — Una società americana ha lanciato sul mercato passaporti [illegible] destinati agli americani che te[illegible] un dirottamento quando viaggiano in aereo. [illegible] tratta [illegible] passaporti che sembrano [illegible] tutto autentici, [illegible] timbri di entrata e uscita di vari paesi e visti, e [illegible] destinati a coloro che temono che in caso di dirottamen[illegible] ad opera [illegible] terroristi [illegible] medio oriente il loro [illegible] passaporto americano li trasformi [illegible] vittime designate, come è già avvenuto. Il nome [illegible] Paese che [illegible] rilasciato il passaporto è tuttavia a inventato o [illegible] il vecchio nome di un paese che lo ha cambiato. Un centinaio di questi passaporti, che costano 135 dollari per i comuni mortali e 95 dollari per i militari, sono [illegible] stati venduti dalla società, la «International Document Services».

[illegible]

GOLDEN (Colorado) — Un violento terremoto, del settimo grado della scala Richter, è stato registrato [illegible] con epicentro sull'isola Bougainville, dell'arcipelago delle Salomone. Secondo il centro nazionale sismologico statunitense [illegible] Golden, il sisma ha colpito l'arcipelago alle ore 7,57 locali.

Le [illegible] sovietico

[illegible]

WASHINGTON — Entro la fine dell'anno la [illegible] «made in Urss» sbarcherà negli Stati Uniti e il merito è di un famoso disegnato[illegible] di m[illegible]da sovietico, Vyacesiav Zaitsev, che veste la «first lady» del Cremlino [illegible]a Gorbaciova. Il quanto rivela la rivista «Newsweek», [illegible]tsev ha raggiunto [illegible] contratto con una società della Carolina[illegible] Nord che si è impegnata a produrre in [illegible] capi di vestiario da lui appositamente disegnati [illegible] il mer[illegible] Usa al ritmo [illegible] trenta a stagione.

La rivista americana mette in rilievo che Zaitsev — direttore della «casa della moda» di Mosca — ha uno stipendio di 325 [illegible] al mese mentre il suo contratto «americano» riguarda un volume di vendite di circa un milione di dollari all'anno.

SULL'ORLO DEL CONFLITTO

I retroscena del braccio di ferro tra Kennedy e Krusciov

QUEI MISSILI A CUBA VENTICINQUE ANNI FA

Castro a [illegible] a [illegible] dopo la soluzione della crisi

NEW YORK — Venticinque anni fa, questa settimana, ebbe inizio la crisi dei missili cubani che, nell'ottobre del 1962, portò Unione Sovietica e Stati Uniti sull'orlo di un conflitto nucleare. Storicamente è provato che dopo due settimane di braccio di ferro, di prese di posizione apparentemente irrevocabili, fu proprio l'allucinante visione di città sovietiche ed americane polverizzate da bombe nucleari a ristabilire una certa calma, a convincere i leader delle due superpotenze a far [illegible] indietro e raggiungere un accordo. Meglio ancora un compromesso che consentisse ad entrambe di cantare vittoria: comunque sia di non dichiararsi battute.

La crisi ebbe inizio il 14 ottobre 1962 quando un aviogetto-spia americano *U-2* in volo nello spazio aereo cubano fotografò installazioni militari a pochi chilometri dalla cittadina di San Cristobal, un «impianto» che di fatto era una base missilistica sovietica la cui portata offensiva includeva la costa atlantica Usa e, ovviamente, decine di Paesi del Centro e Sud America. Ma fu solo il 22 ottobre che il presidente John F. Kennedy rivelò agli americani e al mondo ciò che stava accadendo, ciò che sarebbe potuto avvenire da un secondo all'altro.

In [illegible] radio-televisivo alla nazione, il giovane presidente, dopo aver sottolineato che gli Stati Uniti avevano «*prove incontestabili*» della presenza di una base missilistica sovietica a Cuba, annunciò d'aver ordinato un blocco navale per impedire rifornimenti militari destinati a Cuba e ammonì che «*qualsiasi nave da carico proveniente da qualsiasi Paese*» con a bordo armi o apparecchiature militari, sarebbe stata rimandata indietro o, se necessario, affondata. Poi, dopo aver sollecitato riunioni d'emergenza del Consiglio di Sicurezza dell'Onu e dell'Organizzazione degli Stati Americani, Kennedy concluse: «*Da questo momento gli Usa considereranno qualsiasi attacco missilistico contro qualsiasi nazione dell'emisfero occidentale come un attacco dell'Unione Sovietica contro gli Stati Uniti, un attacco che renderà inevitabile una immediata vasta rappresaglia nei confronti dell'Unione Sovietica stessa*».

La crisi, in realtà, aveva avuto inizio nel maggio del 1962 durante una visita del leader sovietico Nikita Krusciov in Bulgaria. Come lui stesso fu poi rivelato anni dopo nelle sue memorie, «*il destino di Cuba e il mantenimento del prestigio sovietico in quella parte del mondo mi preoccupavano intimamente. Che... sarebbe accaduto se avessimo perso Cuba? Sarebbe stato un terribile colpo per il marxismo-leninismo. Avrebbe ridotto praticamente la nostra immagine e statura nel mondo, in particolare nell'America Latina. Se Cuba cadeva, altre nazioni americane ci avrebbero respinto*».

Da qui la decisione di Krusciov di rafforzare la presenza sovietica così da neutralizzare la potenza militare americana. «*La risposta più logica erano i missili*», scriveva Krusciov. E infatti da lì a [illegible] egli ordinò la costruzione di una base lanciamissili nucleari nel territorio cubano insistendo perché gli ordigni fossero installati segreta[illegible] per essere in gr[illegible] porre [illegible] a[illegible] di fronte al fatto compiuto. Krusciov aveva giocato quindi le sue carte, ma come si è detto, cinque mesi dopo, nonostante la segretezza dell'intera [illegible]zione, gli Stati Uniti scoprirono la presenza dei missili. Krusciov sapeva bene che gli Stati Uniti «*erano in grado di distruggere alcuni [illegible] missili. Ma anche [illegible] dopo [illegible] loro attacco ne fossero rimasti soltanto due, saremmo stati comunque in grado di colpire New York. E di New York sarebbe rimasto ben poco*».

Nelle [illegible] memoria il leader sovietico insisteva nel dire [illegible] [illegible] avuto mai alcuna intenzione di [illegible] scoppiare un conflitto nucleare.

Quando Kennedy, a metà ottobre, ebbe in mano le pro[illegible] della presenza dei missili sovietici a Cuba — che Mosca continuava a negare — la cri[illegible] si abbe davvero [illegible] e per [illegible] lunghi giorni le due superpo[illegible] cercarono di trovare [illegible] soluzione, [illegible] evitare una catastrofe senza però darsi per [illegible]. Alla [illegible] Bianca Kennedy e i [illegible] consiglieri seguirono la situazione minuto per minuto, [illegible] fra accesi contrasti che vedevano impegnati per ore i cosiddetti «*falchi*», «*colombe*» e «*gufi*».

I «*falchi*», capeggiati dall'ex segretario di [illegible] Dean Acheson e diversi esperti militari, cercavano di convin[illegible] il presidente dell'assoluta necessità [illegible] sferrare un attacco contro la [illegible] missilistica sovietica. Le «*colom*[illegible]», capeggiate dal rappresentante Usa all'Onu, Adlai Stevenson, si battevano per il raggiungimento di una soluzione diplomatica, possibilmente basata sullo smantellamento delle basi missilistiche Usa in Turchia, comunque antiquate, in cambio del ritiro dei sovietici da Cuba. Infine i «*gufi*»: [illegible] virtual[illegible] guidato [illegible] [illegible] presidente, allora ministro della Giustizia Robert Kennedy. Questi ultimi, infine, la ebbero [illegible] aprendo la strada a [illegible] manovre diplomatiche e militari fra cui [illegible] il blocco navale di Cuba e chiari messaggi a Krusciov, diretti e indiretti.

CATTURA LA TUA BUONA STELLA

Alla Succursale FIAT di Torino - Corso Bramante 21

Tutti gli acquirenti sino al 31 ottobre oltre [illegible] un trattamento privilegiato sull'acquisto di tutti i modelli di vetture FIAT nuove [illegible] a supervalutazione dell'usato dato in permuta troveranno compreso nel prezzo:

coppia di catene da neve della FIAT Lineaccessori per i modelli:

126 - PANDA - UNO

coppia di catene [illegible] neve e fari fendinebbia della FIAT Lineaccessori per i modelli:

DUNA - RITMO - REGATA - CROMA

La [illegible]to iniziativa è cumulabile con altre iniziative in corso nel mese di [illegible]

I Volks.

Capaci di tutto.

Capaci, soprattutto, di rendere più leggero il vostro lavoro. I Volks, infatti, vi offrono alta manovrabilità, abitabilità ■ confort a livello automobilistico, robustezza, sicurezza, prestazioni e durata d'eccezione, grazie alle avanzate tecnologie costruttive, un costo chilometro inferiore alla concorrenza.

E un numero altissimo di versioni e modelli (oltre 400), dal furgone al camioncino all'autotelaio alla giardinetta, diesel, turbodiesel, benzina, iniezione, trazione integrale (syncro), per tutti i gusti, tutti i pesi e le esigenze dei più svariati settori di lavoro.

In breve, i Volks vi offrono un grado di redditività senza confronti. Si chiamano TL, Transporter e Caddy ma tutti ormai li chiamano familiarmente i Volks per dire, con una sola parola, ciò che realmente sono: capaci di tutto.

Venite a vederli ■ a provarli dal più vicino concessionario Volkswagen.

Sì, perchè i Volks sono Volkswagen, il che significa che c'è da fidarsi.

VOLKSWAGEN c'è fidarsi.

Autoveicoli Industriali Commerciali

970 punti di vendita e Assistenza in Italia.
Vedere negli elenchi telefonici alla copertina e nelle pagine gialle alla voce Automobili

ECONOMICI

21 Offerte affitto

AFFITTASI alloggio libero in arredato bene di villetta cucina cameretta bagno in casa ristrutturata con ascensore Tel 885 0176

AFFITTASI alloggio vuoto o arredato di 1-2-3 camere servizi servizi stesso cielo Telefonare 561 1002 - 510 415

AFFITTASI appartamento vuoto o arredato ristrutturato composto ingresso-soggiorno cucina camera grande cucinino angolo + 1 L 350 mila Rocciosa 588 289

AFFITTASI appartamento vuoto o arredato ristrutturato composto ingresso-soggiorno cucina camera grande cucinino angolo + 1 L 350 mila Rocciosa 588 289

AFFITTASI piazza Castello in casa d'epoca alloggio ristrutturato mq 150 uso studio - abitazione Tel 743 112 - 545 051

AFFITTASI ufficio strada Pianezza mq 160 piano 1° L. 1 milione 800 mila mensili + spese 356 807 - 697 774

AFFITTASI via Torino 2 vani e servizi appartamento vuoto. Telefonare 332 920

ALLOGGI vicinanze costruzioni in palazzine 2 camere cucina bagno giardino condominiale attuazione a vincolo in Pianezza Grugliasco privati. Tel 858 220

ATTICO torre arredato casa signorile corso Traiano Fiat mq 100 grande terrazzo ripostigli e non arredato completo annuale Tel 532 088

CORSO Duca Genova alloggio in stabile cameriera cucina bagno L. 290 mensili con riscatto finale Casalbo 85.10

CORSO Inghilterra grazioso alloggio piccola casa uso ufficio o non residenti alloggio mq 50 e 70 Fiat 505 881

MEDIAZIENDA 55 19 affitta zona Madonna alloggi vuoti ufficio salone 4 vani servizi mq 220 2° piano Fiat 505 881.

PIED-A-TERRE arredati stanza casa zona centro vivo settimanale mensile 30mila referenziali Tel 839 6765

PIED-A-TERRE locali e mansarda arredati stanza casa a mensile 30mila L. 200-250 mila Use esclusivo. Tel. 882 925

STUDIO CODONI 359 971 piccolina Gran Madre soluzioni per ufficio mq 400 eventuale giardino, ristorante interessato.

TREVI 669 0104 affitta bonito Grugliasco Rosa uso foresteria laboratorio 2 camere cucina (vuoto)

TRE-VI 669 0104 affitta S. Salvario ufficio mq 900 divisi proposti su 2 piani con scale interne (vuoto)

TRE-VI 669 0104 affitta via Braglio arredato salone 2 camere cucina bagno in stabile d'epoca.

TRE-VI 669 0104 affitta via Cimarosa uso ufficio ingresso 3 vani e servizi libero subito

TRE-VI 669 0107 piazza Carlina vicinanze affitta signorile mansarda arredata 3 vani e servizi libera subito

Via Duccelli alloggio in ottimo carattere arredo luminoso L. 400 mila mensili con riscatto finale Casalbo 85.10

Via San Donato alloggio in affitto cameretta cucina bagno L. 290 mila mensili con riscatto finale Tel. 832.048.

22 Traslochi

TRASLOCHI grandi e piccoli per città e tutta Italia. Deposito mobili. Preventivo gratuito Tel 348 777 347 3144 Vanzetti.

25 Artigiani, ecc.

DECORATORE esegue tinteggiature imbiancature rivestimenti carte e stoffe lavori accurati. Tel. 237 984

45 Ville, app., cascine per vacanze, acq.-vend.

A.A.A. a 10 km Torino vendesi villetta 1° abitazione 4 camere cantina corte 29 milioni Tel. Casalbo 35 19

A.A.A. ALMESE casetta ristrutturata 2 camere cucina servizi rustichetto box posto 39 milioni Casalbo tel. 85 19

A.A.A. RAGNASCO casetta 200 mq in ristrutturata su 2 piani giardino conta box auto L. 76 milioni. Agi 85 29

ALTA Langa residenza padronale con splendida vista 2 piani su appartamento e rustici ristrutturazione antica struttura del 1600. Grande salone, cucina rustica camera servizio doppia camere bagno. Piano superiore 3 letti 3 bagni mansarda abitazione. Arredata. Giardino grata ingresso vigneti giardino. Riscaldamento metano pertetta manutenzione L. 550 milioni Sabrina 540 106.

BARGE casa indipendente composta 3 vani terreni 3000 mq terra L. 29 milioni tutto trattabile. Tel 0175 76 497 ore pasti

BRIANZA centro vendesi villetta libera piccolo condominio 3 camere cucina bagno box Tel 531 005

BORGARETTO vicino mare in palazzina recente 2 camere livello cucinino L. 78 milioni 500 mila Tel 011 599 782.

BRACHETASIO antico rustico ristrutturato 5 camere bagno terrazzo terreno. G.R. L'immobiliare 011 370 0471 - 0121 52 210.

CAVOUR nuova indipendente 7 camere cucina servizi box. Ribasso pertinenziale possibile mutui. Casamercato 85 44

CHITERNA d'Asti casetta sole 2 camere cucina servizi terreno mq 2000 pianta frutta. Mensarma Tel 011 364 481

COLLEGNO/CASCINA Condove villa unifamiliare su due piani giardino. L. 180 milioni, Telefonare 512 852

DIANO zona residenziale vendesi villetta bifamiliare nuova costruzione con 4000 mq terreno. Tel. Interfim 980 3106.

PRAROSTINO vicino Pinerolo vendo villa colonica 3 vani terreno chiuso attiguo Tel 0175 343 338

RIVARA Canavese casetta indipendente 5 camere servizi giardino, magazzino box L. 74 milioni Imp 011 518 986

RIVIERA Ligure acquisto appartamento anche arredato vicino mare o centro urbano in cambio. Tel. 011 590 857.

RUBICTO Bacherasio indipendente in ristrutturato salone 7 camere cucina bagni mq 5000 terreno Casamercato 85 44.

S. CARLO Canavese in villaggio residenziale vendesi villetta varie misure permutazioni Tel. Interfim 980 3106.

S. MAURO vendesi in parte da ristrutturare 9 camere cucina bagno tavole box cm Casamercato 85 44

SALICE d'Ulzio residenziale zona d'Acqua libera bifacciale ristrutturata con garage Tel Studio Cervetti 011 561 1798

SARDEGNA Golfo Marinella casa da 6 letti sul mare (vendesi anche con box L. 90 milioni Casamercato 505 214

VILLAR Perosa vendesi 2 camere cucina bagno cantina lavanderia autonomo L. 26 milioni G.R. L'immobiliare 011 370 524.

VILLETTA a schiera in Alta Valle Susa ad Oulx costruita in modo tradizionale con tetto in pietra, riscaldamento autonomo e giardino privato vendo Telefonare 011 502 110

VIGNA signorile alcune St. Grès, eccezionale offerta ultimi appartamenti al rustico da L. 11 milioni 900 mila (realizzabile chiavi in mano). Telefonare 02 545 2002.

220.000.000 Finalborgo (Finalmarina) vendo 3 camere salotto cucina bagno/wc box taverna cantina mansarda 2000 mq di giardino via Aurelia - tel. 933 512

28.000.000 Forno Canavese casetta ristrutturata subito abitabile con giardino piccolo pertinenziale vendo a realizzo con mutuo 9% non indicizzato Tel 858 103 - 858 530.

28.000.000 lago di Candia ristrutturato indipendente 4 lati con 500 mq di prato giardino pertinenziale vendo a realizzo con mutuo 9% non indicizzato Tel. 858 103 - 858 235.

90.000.000 Settimo casa indipendente da 3 lati subito abitabile con mq 2000 di giardino studio professionale vendo a realizzo con mutuo 9% non indicizzato. Telefonare 519 551 - 858 103 - 515 488 - 858 235

47 Alberghi, pensioni residence

INVERNO ai mari Residence Riviera Azzurra di Taggia appartamenti arredati in ristrutturazione eccezionale box giardino parcheggio. Tel. 0184 43 008 - 011 331 756

51 Occasioni

MERCATINO del mobile usato e nuovo. Specchiere vendo dal Fornaio 34 tel. 472 950, pomeriggio dopo ore 19,30

52 Varie

CIRCE maga vi farà trovare la persona amata, magia bianca d'amore, commercio, affari. Via Muratori 13, tel. 416 6773.

CIRCE maga vi farà trovare la persona amata, magia bianca d'amore, commercio, affari. Via Muratori 13, tel. 416 6773.

FINALMENTE VIDEOSCRIVO IN 5 LINGUE!

Una grossa novità nella scrittura: con Philips Videowriter scrivo, memorizzo, cancello, sposto, copio ■ stampo i miei testi senza più un errore perché posso chiedere a Philips Videowriter l'esatta ortografia delle parole nelle cinque principali lingue europee.

Semplice ed economica ■ una macchina per scrivere, intelligente come un computer, Philips Videowriter è un'autentica rivoluzione nel mondo della scrittura.

E FACILE SCRIVERE CON PHILIPS

PHILIPS

Maradona (qui sopra), Laudrup (in alto) e, nel riquadro, Berggreen. A destra, l'arbitro Agnolin

Campionato, personaggi & interpreti

CURA DI CALCIO CON CORTISONE

Mentre prosegue la polemica sulle condizioni di Maradona, in «ritiro» in una clinica a Merano, c'è qualcuno che scopre, in ritardo, un certo Laudrup. Il doppio volto del granata Comi la stanchezza di Berggreen al quale farà bene la sosta azzurra

La pioggia lava molte ferite. La Juventus ritrova [illegible] famelicità [illegible] una [illegible] «nemico», [illegible] lupa [illegible] importanti [illegible] coli [illegible] scaricare l'intensità emotiva, [illegible] dai due insuccessi esterni, e riscopre interessanti verità per allontanare una crisi che comunque lei stessa riteneva provvisoria.

L'importanza dei rendere [illegible] le insidie che in esso si occultavano e lo stato del terr[illegible] sembravano via [illegible] complicare un'impresa che pure si avvertiva nell'aria. La storia è maestra, di rado la Juventus ha subito, senza reagire, uno situazione negativa o una confluenza di elementi avversi. L'era boniperti[illegible]ana è caratterizzata da immediate prese di coscienza, accompagnate da risposte rabbiose della squadra. Il presidente ha fatto tuonare la voce [illegible] ora saluta il risultato della «liberazione» come fosse un procedimento naturale.

PIU' [illegible] — Insieme con i due punti, Marchesi ha ricevuto i primi segnali di un gioco più razionale ed [illegible]ciso, dunque più ordinato. Il tecnico si è forse convinto che Bonini è assolutamente necessario, mancandogli un'alternativa in un delicatissimo settore del campo. E i tifosi avranno forse capito che Magrin, pur non essendo un fenomeno, è fra i pochi a [illegible] il gioco ed a capovolgere il [illegible] operativo con [illegible] lunghissimi. Non ha una personalità spiccata, ma disapprovandolo, [illegible] hanno fatto durante il match con il Pescara, i tifosi gli rendono la vita disagevole.

LAUDRUP — Una partita [illegible] rende grande un giocatore (Michael lo è comunque), come una rondine non fa primavera. Ma gli scettici, dopo la vittoria sulla [illegible], probabilmente si sono ricreduti [illegible] licità della conferma del danese per la stagione 1987/88. Boniperti ha ragioni [illegible] vendere, poiché ha messo in pratica [illegible] molto chiaro: «*Dove trovo uno straniero giovane con le capacità di Michael e in grado di fare da partner ad un professionista del gol come Rush*»? Il danese non è un trascinatore, dunque è assurdo aspettarsi che all'improvviso prenda per mano la squadra e la conduca al successo; però ha [illegible] doti, che i colleghi dovranno esaltare, offrendogli [illegible] assistenza. Il resto spetta agli arbitri, con una tutela accentuata quando sul davanti si commettono scorrettezze ripetute. [illegible] momenti di eclisse, ma quale giocatore talentoso non [illegible] nasconde, [illegible] tanto, dietro le nuvole dell'incostanza?

STRANIERI, [illegible] GOL — Tre stranieri sono an[illegible] per la prima volta a segno nel [illegible] campionato: Casagrande, Selfo e Cerezo. Era un evento scontato, anche se molte perplessità erano sorte sul [illegible] rendimento. Noi italiani, del [illegible], molto inclini all'esterofilia siamo esigenti in rapporto all'amore che dedichiamo agli stranieri e siamo impazienti di vedere i ri[illegible]. [illegible] vuole calma e comprensione, visto che l'ultimo contingente dei transfughi vive [illegible] fase [illegible] tamento

[illegible] E BERGGREEN — [illegible] conosce [illegible] pagine affascinanti sulla vita [illegible] Jekyll, sa [illegible] il celebre dottore era [illegible] di mirabolanti trasformazioni nel [illegible] volgere di una notte. Comi ricorda [illegible] la leggenda, anche se i trasformismi si concretizzano a distanza di [illegible] giorni. Al Comunale, l'erede di Junior è vittima di complessi, forse vede l'ombra scomoda del predecessore nell'attenzione molto critica dei tifosi e soffre. Fuori [illegible] Comi gioca da *leader*, pur con i limiti dinamici che gli si riconoscono, e da geometrie [illegible] un Torino ben disposto sul campo. L'assistenza tenace fornita soprattutto alla difesa ed al centrocampo, [illegible] continuità espressa finché è rimasto in campo, l'intelligenza di capire che i palloni andavano lanciati e non trasportati nell'acquitrino sono indovinati davvero. Berggreen è invece in crisi atletica. La sua corsa è affannata da remoti affinamenti. Necessita di una pausa e la sosta cade opportuna.

NAPOLI [illegible] GONFIA — La squadra di Bianchi ha usato il mitragliatore contro il Pescara privo di Junior e di [illegible]skovic. Sei gol per [illegible] situiscono risultato da gioco del tennis e non del calcio, perciò fanno scalpore. Ma fino ad un certo punto. Da maggio si va infatti ripetendo che è il Napoli la squadra da battere. La novità scommal è rappresentata [illegible] «caso-Maradona. [illegible] manager di Diego accusa i medici partenopei di aver somministrato cortisone all'asso argentino. I medici reagiscono con durezza. Cortisone sì o cortisone no? E' un motivo che chiameremo di «*alleggerimento*» se Diego non abbondasse, sia [illegible] del cortisone o di altro. [illegible] peso.

Angelo Caroli

Bassa fedeltà

TV DI NOTTE MA BISCARDI NON E' CICCIOLINA

Il «Processo» è andato in onda in orari da film hard-core, mentre alla Domenica Sportiva, c'è qualcuno che vuole prendere il posto di Ciotti e Sivori

[illegible] qui sotto, Paolo Valenti. In basso Sivori e Maria Teresa Ruta

Con la benedizione di Tito Stagno la premiata ditta Ruta-Goria sta impossessandosi della Domenica Sportiva. [illegible] una piovra che allunga i [illegible] tentacoli minacciosi, i due sposini della DS [illegible] sai i mattatori del programma e pare che persino Ciotti e [illegible] non siano più [illegible] nulla. [illegible] ca sopra c'erano, d[illegible]ica prossima potrebbero essere messi alla porta dal custode di corso Sempione. Forse si salverà solo «veleno» Sassi, perché la moviola è come uno di quei cani lupo addestrati ad ubbidire solo alla voce dell'istruttore e potrebbe ribellarsi con imprevedibili disastri.

Ecco l'ultima [illegible] «nostri». Non contenti [illegible] ruolo assegnatogli (commento dell[illegible] partite, lettura dei risultati, interviste negli spogliatoi, interviste agli ospiti [illegible] dio), ora fanno anche i doppiatori. Lei faceva le domande a Polster e lui prestava la voce al centravanti granata. [illegible] la fi[illegible]danzata dell'austriaco ed era in [illegible] a tradurre.

Ma [illegible] è stata la cosa peggiore della [illegible]. Giannini [illegible] [illegible] [illegible] riusciti a provocare danni ben più ingenti. Dopo essersi allenati con prestazioni notevoli in Novantesimo Minuto, i due hanno offerto il meglio in serata, confermando che il microfono ai tifosi della curva Sud non dovrebbe mai essere dato. Non sarebbe meglio mascherare un poco le carte? Per esempio: mandare Giannini ad Ascoli Bubba a Firenze e, perché no, Kuhne a [illegible]lano? [illegible] non sentiremmo più frasi piagnucolose [illegible] tipo «*el Pibe sfida anche il dolore*» opp[illegible] «*la Fiorentina è l'unica squadra che ha subito meno gol*», che rivaluterà persino l'Udinese ed i Vasino dei giorni migliori.

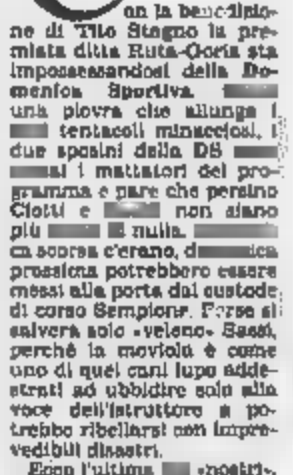

E per la serie «*giornalisti mala gente*» dopo la sceneggiata di Damiani del Processo di lunedì scorso, ecco quella di Maradona che si offende perché qualcuno insinua che in clinica ci vada per dimagrire e spara: [illegible] dire ai *giornalisti che ci sono anche cliniche per curare invidia e cattiveria*». Beccatevi questo, maledettissimi lingua da strapazzo. Diciamo non è grasso, ma ha solo forme tondeggianti, curate apposta per sfuggire meglio alla marcatura dell'avversario che tenta vanamente la presa.

Ma per fortuna non ci sono solo Sivori e Ciotti, ormai sempre più simili a due vecchie comari che si fermano a spettegolare sul pianerottolo di casa. C'è anche la [illegible]da figlioletta di [illegible]it, che si innamora del microfono che Bubba offre al babbo e lo bacia teneramente. Poi s'innamora anche di Bubba e non bacia il babbo, ma Bubba. [illegible] e Goria pare siano gelosi e promettono scene piccanti per il futuro.

E [illegible] il successo di «*Quelli della notte*» di arboriana memoria. [illegible] Rai ha forse deciso di insistere sulle trasmissioni notturne collocando il **Processo** di lunedì in ore da «*luci rosse*». Solo che [illegible] sbagliato tutto, perché invece di Cicciolina e Moana, ci [illegible] scardi e Valenti. E [illegible] è proprio la stessa cosa ed essere pignoli. Ma tant'è. Il dramma è che il **Processo** non offre più nulla di piccante se non proprio di *hard*. Biscardi evita di toccare argomenti «*delicati*» come [illegible] misteriosa [illegible] disintossicante [illegible] Maradona e preferisce restare a temi di assoluta banalità, come i soliti stranieri.

L'unica [illegible] a cui tiene in [illegible] particolare sono le [illegible] note «esclusive». [illegible] volte ha barato in [illegible] golfa, [illegible] ieri sera ha [illegible] a segno due colpi interessanti. Un'intervista a Moser, che ha annunciato la decisione [illegible] ritentare a Vienna il record dell'ora, ed un'altra a Cesare Romiti, che ha già abbattuto Juve e Roma fuori dalla lotta per lo scudetto. Aspettavamo almeno una levata di scudi di parte romana, invece erano tutti [illegible] narcotizzati.

«Sempre in tema di stranieri, Biscardone, che deve aver fatto una cura intensiva a base di pane e volpe e paté di furetto, ha chiesto a Zenga qual è quello che lo spaventa di più. Ed il portiere interista, premiato ieri sera con un nuovo riconoscimento dedicato solo ai portieri (troppo buoni, ne sentivamo la mancanza), ha risposto con la disinvoltura di chi è ormai abituato a stare davanti alle telecamere (vedi [illegible] su Odeon), annunciando quanto segue: «*Io ho paura di un solo nemico: il pallone*».

[illegible] atio che Morana [illegible] ventiquattro quotidiani [illegible] mattina (beato lui, ma troverà almeno il tempo per fare pipì?) [illegible] scardi abbandona gli stranieri e si butta sulla moviola. Semolino Valenti giolisce: Novantesimo Minuto ha raggiunto vertici d'ascolto strepitosi. Nove [illegible] di telespettatori domenica [illegible] Quasi [illegible] Calen[illegible] E [illegible] gli [illegible] «*applausi spontanei*». Solo Damiani non partecipa ai festeggiamenti. Dopo la risa di lunedì scorso si è autopunito. C'è ma non si [illegible]. Va [illegible] così, Oscar.

Fabio Vergnano

L'intervista

TACCONI «HO SOLTANTO RESPINTO LA SFORTUNA»

La vittoria ha guarito la Juve? Neppur per sogno, per il semplice motivo che la Juve non è mai stata malata. Questa la ferma convinzione di Tacconi, il portie[illegible] la Juve che molto spesso, per motivazione propria e gusto particolare, ama andare controcorrente. «*Certe difficoltà erano facilmente spiegabili* — spiega paziente e con il tono del maestro che ripete per l'ennesima volta la lezione ai suoi scolari — *la squadra è stata rinnovata e ci voleva tempo. La settimana scorsa avevo anche detto che [illegible] avremmo perduto sarebbe stata la fine ma era [illegible] frase buttata lì, tanto per fare scalpore e stupire lo sveglia. Ma ero il primo a non credere a un'incontinuità del genere*».

Domenica, la parata che ha compiuto sul penalty di Boniek ha quasi elettrizzato la Juve: [illegible] può definirla la [illegible] vincente? Il simpatico [illegible] cambia espressione, adesso fa il modesto: «*La squadra era andata bene anche prima di quell'episodio. Si può comunque dire che quell'intervento è [illegible]o un fattore provvidenziale per il morale perché siamo passati dalla convinzione di aver perso la partita a[illegible] [illegible] sapevolezza che le prospettive [illegible] ridiventando rosee*».

Le critiche [illegible] scomparse, alla Juve si riapro[illegible] pagine piene [illegible] elogi. [illegible] proclivio [illegible] bianconero sembra davvero tornato la bonaccia.

«*Alle critiche* — prosegue Tacconi con aria da vecchio saggio — *abbiamo imparato a non badare troppo*».

L'orizzonte, tuttavia, ri[illegible] abbastanza nebuloso, visto che si profila la [illegible] dell'Inter...

«*Quella è una partita difficile, anche perché ai nerazzurri le cose non vanno troppo bene e li troveremo carichi di rabbia. Ma giocando come abbiamo fatto domenica [illegible] si perderà*».

Torna il Nazionale: si può [illegible] che ogni [illegible] cazione è una fitta al [illegible] ro di Tacconi?

Un sospiro, poi la replica: [illegible] no, *è uno stimolo*».

Perché, malgrado tutto, nella maglia azzurra continua a [illegible]

Tacconi, il portiere [illegible] Juve con una grande parata ha [illegible] al rilancio della squadra

Berggreen: è soltanto fatica?

C'E' UN DILEMMA DANESE IN MAGLIA GRANATA

Dopo le sconfitte di Avellino e Ascoli, finalmente il Torino ha ottenuto il primo punto anche in trasferta. Avrebbe anche potuto portarne a casa due, se Polster avesse avuto la mira [illegible] avrebbe anche potuto [illegible] a bocca del tutto asciutta se [illegible] traversa e un palo non avessero dato una mano a Lorieri. Ben venga questo puntino, dunque, e stiamo a vedere quanto ancora durerà il record di non-vittorie di [illegible] che proprio a Cesena ha «festeggiato» il primo anniversario.

«*Per interrompere la serie negativa anche un punto può andare bene* — affermia Corradini —. *Oltretutto ci era necessario per evitare di [illegible] in zone pericolose della classifica*». Una logica realistica, una buona base di partenza per riprendere il campionato con fiducia dopo la sosta internazionale. Sosta che questa volta giunge quantomai opportuna.

«*Finalmente abbiamo fatto qualche [illegible] di buono anche in trasferta* — promette Gabato — *e ovviamente cercheremo di continuare così e anche meglio. Ma la partita più importante sarà quella in casa contro la Fiorentina. Lo so che al Comunale siamo una squadra diversa, ma penso che dopo il match con Diaz e soci si potrà esprimere un primo giudizio valido sul Torino di quest'anno*».

E, come appunto si diceva, [illegible] a fagiolo i quindici giorni di interruzione [illegible] consentiranno a qualcuno di riordinare le idee, a qualcun altro di prendere fiato, ad alcuni [illegible] di riacquistare quel minimo di vigore atletico necessario per rendersi utile [illegible] squadra. E' il caso di Berggreen davanti a tutti. La latitanza [illegible] centrocampista danese incomincia a farsi preoccupante. Sull'impegno che profonde non è lecito avere dubbi. [illegible] I risultati non sono certamente adeguati. La sensazione è di una grande stanchezza fisica, probabilmente creata dall'accumulo [illegible] fatiche del campionato con quelle sostenute con la maglia della nazionale danese. Per il match contro il Galles non è stato convocato; una delusione, per lui, certamente, ma anche [illegible] motivo di riflessione.

Anche Berggreen, [illegible] i compagni, dopo il pareggio di Cesena ha manifestato la propria soddisfazione: «*Un pareggio importante: abbiamo cercato [illegible] e si è anche rischiato di perdere. E' stata una partita spettacolare, però. Avrebbe potuto finire 2 a 2*».

Pur non facendo riferimenti personali, ha spiegato quale potrebbe essere la ragione della prestazione non pari all'attesa sua e di alcuni compagni [illegible] Sabato e Gritti. «*Nella ripresa siamo fisicamente crollati. Nel primo tempo [illegible] controllato bene gli avversari, poi però abbiamo rischiato grosso più [illegible] e Gritti non si [illegible] trovato a dover sfangare (quanto lavoro e abnegazione!) su un terreno assolutamente ostico per un giocatore come lui che ha in scatto e velocità le proprie armi migliori. I primi quarantacinque minuti avrebbero potuto concludersi con il Torino in vantaggio. E magari [illegible] neppure [illegible] arrivati i pericoli e il palo di Rizzitelli.*

Giorgio Destefanis

Polster, due grosse occasioni da gol mancate a Cesena

Dobbiamo metterci in testa che è meglio un punto solo che nessuno».

Non solo problemi, comunque, sono affiorati dalla palude del «Dino Manuzzi» di Cesena. Nel primo tempo si è visto un Torino decisamente bello, con un Comi superlativo e tanti altri [illegible] perfettamente all'altezza della situazione, da Cravero a Ezio Rossi a Crippa. [illegible] Polster avesse avuto i piedi un po'

Ospite di Torino, si diverte giocando a basket

GUARDA CHI SI VEDE SOTTO IL CANESTRO IL VECCHIO JUANTORENA

Fa sempre immenso piacere ritrovare i campioni del passato e scoprirli ancora impegnati quotidianamente nello sport e per lo sport dopo la conclusione della carriera agonistica. Alberto Juantorena, l'atleta cubano che nelle Olimpiadi del 1976 a Montreal realizzò la favolosa impresa di vincere la medaglia d'oro sia nei 400 sia negli 800 metri piani, entrando nella leggenda dell'atletica leggera, è [illegible] un'intera settimana in Piemonte in occasione dell'incontro promosso dall'Associazione Piemontese di [illegible] Italo-Cubana.

Oggi Alberto Juantorena ha [illegible] anni ed è [illegible] ministro dello Sport del suo Paese. Cordialissimo e disponibilissimo al dialogo [illegible] chiunque, sfoggia [illegible] forma fisica perfetta. [illegible] stato [illegible] grande dell'atletica leggera, primatista [illegible] mondo negli [illegible] metri, [illegible] cora [illegible] bronzo nei [illegible] Giochi Olimpici di Mo[illegible] fu quarto nella finale dei 400 ad onta dei numerosi gravi [illegible] che l'avevano «torturato» negli anni precedenti.

«El Caballo», — questo è il soprannome che fu dato al campione cubano [illegible] sottolineare [illegible] sua ampia falcata, — si allena tutti i giorni e ogni tanto si diverte a disputare qualche partitina di [illegible]ket, il suo primo grande amore sportivo. Domenica mattina ha voluto simpaticamente sfidare, assieme ad alcuni componenti della sua delegazione, la rappresentativa del basket di Collegno. Quelli che hanno visto Juantorena nella insolita tuta non per tutti vestiti [illegible] sono rimasti [illegible] mira[illegible] dai suoi movimenti molto eleganti.

«*Ho giocato a pallacanestro per quattro anni, [illegible] 1964 al [illegible]* — [illegible] Alberto Juantorena — *facendo parte della nazionale giovanile di Cuba e ancora oggi mi piace ogni tanto divertirmi disputando qualche partitella*».

Juantorena è soddisfatto del momento sportivo del suo Paese: «*Penso che i Giochi Panamericani siano stati [illegible] miglior testimonianza del buon [illegible] raggiunto dallo sport cubano. Il secondo posto nella classifica finale è stato un ottimo risultato. In questo momento, gli sport nei quali siamo più competitivi sono la boxe, la pallavolo femminile e il baseball e naturalmente, l'atletica*».

Il grande amore non si scorda mai, e Alberto Juantorena è rimasto entusiasta [illegible] spettacolo offerto dai campioni Mon[illegible]ERRA: «*In quell'occasione* — sostiene il campione olimpico [illegible] Montreal — *l'atletico ha dimostrato [illegible] proiettato verso orizzonti [illegible] più ampi, in un coinvolgimento che riguarda veramente tutto il [illegible]*.

Delle grandissime giornate di [illegible] [illegible] più ancora che le prodezze di [illegible] Johnson e di Carl Lewis, [illegible] impressionato [illegible] vittoria [illegible] keniota Konchellah negli 800 metri. Il bottino del suo Paese è stato di due medaglie [illegible] bronzo, per merito del discobolo Delis e della staffetta 4x100 maschile, terza nella sua di [illegible] e Gran Bretagna. Juantorena tutta[illegible] applaude soprattutto [illegible] Quirot, quarta nella finale degli [illegible] femminili, [illegible] Hernandez, quarto nei [illegible] piani maschili; «*Due ragazzi giovani che possono arrivare lontano*».

Nell'atletica, oltre che di record e di imprese [illegible]-[illegible], si parla molto, purtroppo, anche [illegible] problema-doping. Juantorena non ha bisogno del traduttore questa volta per capire la domanda. Rifiuta ogni ricorso al doping [illegible] la massima fermezza: «*Chi [illegible] fa uso non è un [illegible] atleta* — afferma il vice ministro dello Sport cubano — *e [illegible] che tutte [illegible] federazioni debbono continuare ad insistere per educare i giovani praticanti a non pensare mai [illegible] ricorrere a sostanze o metodi che [illegible] contro natura*».

Renato Rotto

GIGI MERONI, VENT'ANNI FA

A volte [illegible] fiori freschi, altre addirittura finti. In questi giorni c'è una pianta, legata a un palo della luce di corso Re Umberto, all'altezza dell punto in cui Gigi Meroni, la sera di domenica [illegible] ottobre 1967, mentre attraversava la strada, fu travolto e ucciso da un automobilista che era anche suo tifoso.

Il 24 anni finiva la [illegible]ria di un ragazzo-campione, quella sera nel cuore di tanti passionali di calcio Gigi Meroni diventava un dolce e triste ricordo.

Un ricordo mantenuto vivo da quella foto che malinconicamente sorride da sopra i fiori. La barba corta, «alla nazarena»: una delle sue originalità insieme con le basette e i capelli lunghi di altri periodi, le giacche e le camicie a disegni colorati.

[illegible] neppure tanto strane, nel [illegible], quando il professore di filosofia Antoine cantava «*se porto addosso le camicie a fiori non sono [illegible] assegnari; in ogni stagione di giorno e di sera mi [illegible] messo addosso la primavera*».

[illegible] erano [illegible] strane per un calciatore. Cose che «disturbavano» l'ambiente. [illegible] quanto vedere giocare con i calzettoni bassi questo [illegible] che «*non è mica Sivori*». O vederlo tenere troppo la palla, quando [illegible] era al meglio della for[illegible]. E, ancora, uscire con le gambe asciutte dai calci: «*Se portasse i parastinchi e passasse il pallone...*».

Però poi faceva vincere il Torino a Milano contro l'Inter con un gol [illegible] antologia. Si sacrificava per tutti in una squadra che propriamente ricca di campioni non era e suscitava addirittura le mire della Juventus.

E insieme con Ferrini guidava Combin, e Moschino a battere la Sampdoria per 4 a 1. Giusto qualche [illegible] prima di morire.

g. d. s.

LA VELOCITA' DI UNA VOLVO BENZINA SI MISURA IN ORE CHE SEMBRANO MINUTI.

VOLVO 740 BENZINA. L'ALTRA FACCIA DELLA VELOCITÀ.

VOLVO
Qualità

Ha deciso di ritentare a Vienna il primato dell'ora al coperto

SI PEDALA SOTTO L'OMBRA DI MOSER

Si sta disputando la Milano-Torino, con arrivo in via Roma: la città aspetta i campioni, i campioni aspettano il calore della città. Giovedì il Giro del Piemonte, sabato la chiusura col «Lombardia»

Niente da fare, pioggia o [illegible] corre sotto l'[illegible] Francesco [illegible]r. Anche la Milano-Torino che si [illegible] disputando patisce e [illegible] di questo personaggio. P[illegible] perché Moser, con la sua decisione di ritentare (a Vienna) il record dell'ora al coperto, in questi giorni, toglie attenzioni [illegible] [illegible] del ciclismo. Ode perché Moser è pur sempre ciclismo, grande ciclismo per tutti, presso tutti, come ha dimostrato, se ancora ce n'era bisogno, l'altissima audience per il suo tentativo [illegible] record a Mosca, oltre quattro milioni di persone, e in un'ora «difficile», fra le 18,30 e [illegible] 19,30.

[illegible] effettuerà il suo tentativo domenica, ma da oggi, e per ogni giorno di questa settimana di chiusura del grande ciclismo professionistico 1986 su strada, si parlerà di lui. E per sovrapporsi almeno momentaneamente a Moser bisognerà che quelli [illegible] Milano-Torino [illegible] quelli del Giro del Piemonte giovedì e quelli del Giro di Lombardia di sabato si diano assai da fare.

Quelli chi? Oggi corrono tutti i migliori italiani ancora [illegible] le gambe buone, [illegible] Bugno e Fondriest, Saronni e Argentin, Baronchelli e Leali. Oggi ci sono stranieri a nome Vandenerden, Van Vliet, Breukink, Anderson, Lejarreta, Bono, questi, anche i nomi del pronostico, con Bugno il «saltatore» discreto per fare la scrematura, e via Roma offerta per la grande volata di pochi.

Giovedì al Giro [illegible] Piemonte la legione straniera crescerà. Fra l'altro con l'arrivo di un certo Kelly, che rappresenterà anche Roche, il suo connazionale irlandese il quale ha chiuso la stagione, a parte l'appendice di un Gran Premio di Tokyo, a fine [illegible] contro (ma sarebbe più giusto dire «con») Moser.

Al Giro di Lombardia, poi, in gara tutti i superstiti del 1987. Ma siamo già troppo avanti, siamo alla vigilia. Fra l'altro, del tentativo di record di Moser. Restiamo alla Milano-Torino, [illegible] le [illegible] battute dentro le vie [illegible] città, sino a via Roma, dove Torino gioca la grande [illegible] fatta quando, col [illegible] illustre [illegible] Nino Defilippis, [illegible] ha ravvivato la partenza del [illegible] del Piemonte, [illegible] [illegible]to di punzonatura la vigilia, e si è vista offrire una Milano-Torino per via Roma, non per il vetusto Motovelodromo.

Una volta [illegible] Milano-Torino inaugurava la stagione, sia pure come prologo alla [illegible] no-Sanremo. Adesso la chiude, sia pure [illegible] prologo al Giro [illegible] Piemonte ed al Giro di [illegible] La collocazione [illegible] nuova [illegible] più giusta, [illegible] vita [illegible] un trittico, dalla Lombardia [illegible] Piemonte [illegible] Lombardia, assai intenso, con prove bene scaglionate, con attenzione lunga, costante.

[illegible] problema per avere oggi una corsa di successo è Torino, non la Milano-Torino che in [illegible] è a priori [illegible] bella. Non importa neppure chi vincerà, importa che via [illegible] significhi buon teatro, e non soltanto [illegible] di attenzione [illegible] che passano «quei matti». Oggi davvero si aspetta sul traguardo più una città che [illegible] corridore.

Comunque meglio che vinca un italiano. Lo scriviamo non per bieco nazionalismo, ma perché davvero siamo la nazione, fra quelle del grande ciclismo, che di successi ha più bisogno di tutte. L'annata ci ha visti vittoriosi soltanto su [illegible] grande traguardo internazionale, quello della Liegi-Bastogne-Liegi conquistata da Argentin per la terza volta consecutiva. Vincere la Milano-Torino significa prendere lo slancio per vincere il Giro di Lombardia (idem dicasi del Giro del Piemonte). Non è certamente risparmiando le forze oggi (o giovedì) che si prepara una bella corsa sabato. Lo ha dimostrato Moser, a Città del Messico nel 1984 e a Milano nel 1986, due primati «buoni» ad anticipare due primati favolosi.

Gian Paolo Ormezzano

Saronni oggi nella Milano-Torino, Moser domenica a Vienna contro il record al coperto

GLI ULTIMI CHILOMETRI FINO IN VIA ROMA

Altim.	LOCALITA'	DISTANZE parziali	DISTANZE percorse	DISTANZE da percorrere	media km 41	media km 43	media km 45
324	Moriondo Torinese	2.0	179.0	32.0	14.42	14.29	14.18
315	Arignano - Provinciale	4.0	183.0	28.0	14.47	14.35	14.24
305	Andezeno	2.0	185.0	26.0	14.50	14.38	14.26
[illegible]	*Bivio D. per il Colle di Superga*	2.2	187.2	23.8	14.53	14.40	14.29
360	*Bivio S. di Pavarolo*	5.0	192.2	18.8	15.01	14.47	14.36
465	Baldissero Torinese	3.0	195.2	15.8	15.06	14.52	14.40
564	*Ost. del Paluch*	2.0	197.2	13.8	15.08	14.54	14.42
620	Colle di Superga	2.0	199.2	11.8	15.11	14.57	14.45
218	*Torino - Loc. Sassi - C.so Casale*	5.0	[illegible]	6.8	15.15	15.04	14.52
[illegible]	*Corso Moncalieri Ponte Umberto I - C.so Vitt. Emanuele*	4.8	209.0	2.0	15.26	15.11	14.58
[illegible]	*piazza Carlo Felice* TORINO - Via Roma	2.0	211.0	[illegible]	[illegible]	15.14	[illegible]

E' il duello del «Sanremo»

ALTN: OGGI ATTACCO BIASION NON TREMA

SANREMO — Si danno la mano, i due di Bassano: sono Massimo Biasion detto «Miky» e Tiziano Siviero, pilota e navigatore della «Lancia Martini Delta HF 4WD» ripartita al comando del Rally di Sanremo stamane alle 7, per la seconda tappa che si [illegible]derà a Tirrania alle 21, dopo 575 [illegible] 17 prove speciali (tutte su sterrato) pari a 182 km.

«La macchina — ha detto Biasion, prima del via —, ha risposto pienamente a sollecitazioni durissime sulle strade di montagna che abbiamo trovato coperte di pietre e detriti trascinati dalla pioggia, scarsa visibilità, acrobazie su strati di foglie secche. Oggi, sulla terra, dovremmo guadagnare ancora».

[illegible] euforico [illegible]rhu Alen, deciso a recuperare lo svantaggio (è giunto a Chianciano 5°, a 2'45" dal compagno di scuderia), attardato ieri nella prima prova da una sbandata che l'ha inchiodato su un cestone di roccia. L'incidente, se ha tolto preziosi minuti al finlandese, ha [illegible] la straordinaria capacità dell'équipe meccanica della Lancia che ha rimesso a punto, in tempi molto brevi, l'assetto della vettura, consentendo ad Alen di non perdere un tempo irrimediabile.

«Oggi — ha promesso il finlandese —, dopo la completa revisione alla mia vettura, potrò scatenare l'attacco. Anche [illegible] Biasion, naturalmente. In questa gara, mi sto giocando il mondiale piloti».

Il confronto tra Biasion e Alen è indubbiamente il motivo di maggiore interesse non solo della tappa di oggi, ma di tutto il Rally. Ma gli altri non stanno a guardare. Ha spinto forte la Renault 11 T di Ragnotti-Timonier, giunta a meno di 2' da Biasion-Siviero. La casa francese ha dedicato un'attenzione tutta particolare a questa vettura che sull'asfalto offre prestazioni meravigliose.

Ma la grande rivelazione di questo «Sanremo», decima prova del mondiale, è Alessandro Fiorio, 22 anni, militare, passato dal gruppo N che lo ha visto dominatore, al gruppo A: cioè fra i super assi. Fiorio, giunto 15° a Chianciano (con lui in cabina di guida il navigatore Pirollo) sta offrendo una prova di alta maturità. Un'altra chance per la Lancia.

Mentre [illegible] Delta ha già il mondiale in tasca, è già pronta la vettura che la sostituirà nei rally a partire [illegible] dell'anno prossimo, avendo la casa di Chivasso già prodotto i 5000 esemplari necessari per la omologazione. La nuova vettura è la «Delta Integrale»: esposta nel giardino dell'hotel Royal di Sanremo, si presenta come la regina delle corse. Ma non è un modello tutto solo per sognare, è anche accessibile ai guidatori di ogni giorno.

Guido Cuppini

Pallavolo domani al Palasport

LA BISTEFANI DEBUTTA MA POWERS NON C'E'

Passo dopo [illegible], [illegible] la fatica, la Bistefani [illegible] Torino si avvia a completare [illegible] costruzione del suo rinnovato organico. Sono passati ormai due mesi dal rad[illegible] Agosto, al quale avevano partecipato soltanto Artagna, Da Roit, Lanfranco, Valsania e Vi[illegible]. Da quel giorno [illegible] mosaico biancorosso si sono aggiunte le preziose tessere dei giovani Gaddo e Gallo ([illegible] [illegible] [illegible] juniores [illegible] tutta l'estate) e quelle addirittura fondamentali di De Luigi e del regista svedese Hedengard, usciti [illegible] la scorsa settimana dall'avventura «europea».

A questo punto l'unico vuoto da colmare [illegible] quello del bomber californiano Powers, uomo-chiave dell'attacco torinese, che tornerà in Italia giovedì con un giorno di ri[illegible] [illegible] [illegible] prevista. [illegible] ritardo che scombussola i piani di Prandi, che ha sperato fino all'ultimo [illegible] schierare per la prima volta la sua squadra al gran completo nella prestigiosa amichevole di domani sera (Palasport Ruffini, ore 20,30) contro l'Odolena Voda, vincitrice del campionato cecoslovacco ed iscritt[illegible] alla prossima ed[illegible]ne della Coppa [illegible] Campioni.

L'ostacolo rappresentato dalla squadra allenata dall'«ex italiano» Nekola (l'ossa[illegible] è composta [illegible] [illegible] nazionali Sliaha, Kalab e Rajsky) costringerà i bianco-[illegible] torinesi a scoprire subito le loro carte [illegible] prima uscita stagionale di fronte al pubblico amico.

Nel match finora disputati [illegible] edizione rinnovellata (in particolare [illegible] torneo di [illegible] vinto nello scorso weekend), la Bistefani ha riscosso unanimi consensi mettendo in [illegible] [illegible] Da Roit pronto ad esplodere ed un Lanfranco già [illegible] grado di assumere già in grado [illegible] assieme [illegible] il ruolo di leader. La classe e la potenza di Powers, la tecnica ed il brio di Hedengard [illegible]ni [illegible] Il club di via Braccini a credere decisamente in una squadra che, se saprà recuperare la [illegible] un De Luigi ri[illegible] dal Belgio [illegible] fisicamente e moralmente distrutto, potrà davvero reinserirsi a pieno [illegible] tra le «big» del volley [illegible].

Il general manager [illegible] Leone dice: *«Puntare alle semifinali [illegible] playoff-scudetto [illegible] è una follia. Questa è una squadra che [illegible] enormi potenzialità [illegible] il mio ottimismo deriva soprattutto dal vedere con quanta grinta [illegible] stiamo Prandi e tutti i ragazzi si stanno preparando per [illegible]stare un campionato [illegible] [illegible] di protagonista»*.

Roberto Condio

PALLAVOLO A CUNEO I MONDOVI'

Anche Alpitour Cuneo e Valeo Mondovì, squadre «top» del volley piemontese alle spalle della Bistefani e grandi favorite del prossimo campionato di serie B, verificheranno il loro stato di forma «sfruttando» la tournée italiana dell'Odolena [illegible].

Il trittico piemontese di [illegible] campioni [illegible] slovacchi si [illegible] [illegible] sarà a Cuneo (Padiglione di via Sangiovanni, inizio ore 20,30) con la sfida contro l'Alpitour Vbc allenata da Diego Bocgna, che sta perfezionando l'inserimento dei nuovi acquisti Salomone e Ferrua.

Dopo la tappa-clou di Torino, i cubi torneranno giovedì nella «Provincia Granda» per collaudare la solidità [illegible] Valeo, decisa a riconiare al più presto la retrocessione subita l'anno scorso in A2.

I monregalesi dovrebbero recuperare Rehandango ed Orla, vittime di leggeri [illegible]forismi e tornati prudenzialmente a riposo nella ultima gara di Coppa di Lega.

r. c.

Canottaggio: la Fiat Aviazione campione d'Italia

SULL'«OTTO», LA BARCA REGINA I NUOVI RE SONO TARGATI TORINO

All'idroscalo di Milano, in occasione delle finali [illegible] campionati italiani assoluti e juniores, domenica scorsa c'era [illegible] tempo da lupi: soffi[illegible] un forte vento trasversale. A dir la verità, a Milano ha soffiato anche un altro tipo di vento [illegible] tutto particolare, e cioè quello proveniente dal Centro-Sud, che da [illegible] po' di tempo continua ad incombere sul canottaggio italiano.

Gli atleti partenopei e quelli delle Fiamme Gialle Sabaudia hanno infatti conquistato la maggior parte dei titoli in palio. [illegible] Abbagnale in grande evidenza.

Si è presa però una grossa soddisfazione anche la Fiat Aviazione, aggiudicandosi il titolo tricolore nella gara dell'«otto», indubbiamente la specialità più spettacolare. La [illegible] pur essendo presenti soltanto tre imbarcazioni, [illegible] ha tradito le attese ed [illegible] è [illegible]ta molto equilibrata, di[illegible]brata soltanto dal [illegible] che è messo a soffiare ancora di più. Mauro Torta, capovoga dell'equipaggio torinese, non si è però creato molti problemi e a metà gara ha ingranato la marcia superiore, spingendo insieme con i compagni la propria imbarcazione verso il successo.

«E' stata una gara molto combattuta, ma anche [illegible] — dice Torta — *e per questo la nostra vittoria assume una grossa importanza per noi, in quanto ci tenevamo molto a battere i napoletani ed i finanzieri, due equipaggi indubbiamente* [illegible] *caldi e ricchi di atleti* [illegible] *nazionali»*.

Un successo bene [illegible]te visto che è stato ottenuto sul campo di gara che l'anno prossimo sarà [illegible] dei campionati del mondo per leggeri, [illegible] cui il «quattro [illegible]za» di Torta, Gainotti, Longhin e [illegible] [illegible] tentare di [illegible] la conquista [illegible] [illegible] iridato.

Maurizio Pignata

Da sinistra: Franco Torta, Longhin, Gainotti e Mauro Torta

Il maltempo nemico di Aicardi

TRA LUI E LO SCUDETTO DERUTTI E LA PIOGGIA

Lo stop imposto dalla pioggia alla prima [illegible]a per il titolo ha [illegible] un po' di amaro [illegible] bocca a Ricky Aicardi. *«Questo rinvio proprio non ci voleva* — dice il capitano del[illegible] Subalpina di Cuneo —. *Ormai siamo in pieno clima autunnale se non invernale e io mi trovo un po' a disagio. Preferisco giocare con il caldo che* [illegible] *il freddo»*.

Aicardi era un po' preoccupato perché teme che il bru[illegible] [illegible] stagione [illegible] influire sul [illegible] rendimento. [illegible] giorni fa a Cuneo, di fronte a Berruti nell'ultima gara del girone finale, il battitore di Testico giocò sotto tono anche a causa della temperatura rigida. *«Spero ora in due belle domeniche* [illegible] *sole* — dice Ricky —. *Allora ci che vedrete il miglior Aicardi. Scherzi a parte, non credo ai pronostici degli scommettitori che mi danno favorito. La lotta sarà molto incerta. Berruti ed io abbiamo le stesse possibilità, 50 per cento a me e* [illegible] *per cento a lui»*.

Aicardi per prepararsi bene anche spiritualmente [illegible] due scontri decisivi per il titolo (domenica a Cuneo e la domenica successiva a S. Stefano Belbo) ha abbandonato da [illegible] settimana [illegible] sua Testico nell'entroterra di Alassio ed è in ritiro a Cuneo.

Per tutta [illegible] stagione ha giocato alla grande e la sconfitta dell'altra domenica a Cuneo di fronte a Berruti (la prima contro il sei volte [illegible]pione d'Italia dopo tre vittorie consecutive due nel girone [illegible], la terza nelle finali) è arrivata come un campanello d'allarme nel [illegible] cuneese provocando sorprese e sconcerto.

Ricky però dice: *«Quest'an[illegible] posso farcela anche se arrivo di fronte un Berruti che ha ritrovato fiducia nei suoi mezzi»*.

Il [illegible] volte campione d'Italia, [illegible] [illegible] Canelli risponde che l'avversario resta il favorito. *«Rispetto allo scorso anno* — dice Massimo — *Ricky è maturato sotto tutti i punti di vista e ha una squadra più forte. E poi ha dieci anni di* [illegible]

Berruti, 38 anni, 21 campio[illegible] in serie A, conta sulle ri[illegible] della [illegible] [illegible] e della sua rinata vena agonistica per battere il più giovane av[illegible] Aicardi, 29 [illegible] nove campionati [illegible] serie [illegible], ha dalla sua [illegible] potenza e la freschezza atletica e [illegible] grande voglia di vincere (finalmente un titolo [illegible] sulla [illegible] strada a sbarrargli il passo c'è [illegible] un campione della vecchia guardia, dopo Bertola [illegible] [illegible] [illegible] ci prova ora Berruti. Con quale risultato lo si saprà fra due domeniche a S. Stefano [illegible] (se [illegible] sarà la [illegible].

Piero Galasco

Il Memorial Francesco Dassano ha chiuso la prima fase del torneo di società

ECCO: LOSANO GUIDA PINTOMICHETA NELLE QUALIFICAZIONI AL CAMPIONATO

Il [illegible] [illegible] Dassano, organizzato [illegible] La Piasa Torino, ha chiuso la fase di qualificazione [illegible] campionato italiano [illegible] società. Alla vigilia dell'ultima [illegible] individuale l'unica incertezza era data dalla non matematica qualificazione della Biellese: ma già ieri mattina, con l'eliminazione di altri possibili pretendenti, il lotto delle sette squadre che accedono al play-off era definito.

Molto merito ai protagonisti, che hanno reso la gara comunque avvincente; in particolare il [illegible] [illegible] Losano perfetto che [illegible] passato [illegible] e [illegible] utili per il finale [illegible] stagione. Ottima [illegible] [illegible] prova di Avetta della Valeo Mondovì che, dopo [illegible] giocato ad altissimi livelli [illegible] due giorni, è calato nella gara decisiva lasciando via libera all'alfiere de La Piasa.

Giornata magica [illegible] i torinesi, vincitori anche nel Cast di Categoria B [illegible] Bragaglia e Franzoni. A Colombo, La Piasa, Nizza, Madonna del Pilone, Barbero Monti Bosco, Bolzanetese e Biellese, va aggiunta l'ottava qualificata, la Boccasport di Pordenone. Nel Veneto la prima [illegible] stagionale si [illegible] giocata con la formula che, presumibilmente, verrà applicata in Piemonte e Liguria a partire dal prossimo [illegible] campionato stile calcio, con partite [illegible] andata e ritorno [illegible] le partecipanti ed inserimento delle prove speciali.

La Boccasport ha ottenuto in extremis il passaporto per [illegible] [illegible] finale: superando per 3-1 [illegible] giornata, la Piozner, ha scavalcato quest'ultima in classifica [illegible] ha appaiato a quota 26 la [illegible] Sedile di [illegible]rino; il gioco della classifiche avulse ha poi dato ragione [illegible] squadra [illegible] Pordenone. Da notare che Bavaresco, portacolori della Boccasport (gli altri sono: Fabbri, Del Pio, Rui e Boatto) è rimasto vittima [illegible] un pauroso incidente stradale poche [illegible] prima della gara: [illegible] voluto egualmente scendere in campo e ha conquistato due dei tre punti della sua società.

L'appuntamento è ora con l'inizio del play-off del campionato il 7 e 8 novembre a Faga[illegible] (Udine) con la prova dell'individuale. Intanto, a Racconigi erano [illegible] scena gli Allievi per l'Omnium Italia-Francia. Hanno vinto gli azzurri per 18 a 12, confermando [illegible] [illegible] del [illegible] italiano.

Gian Paolo Gatto

REGALI AZIENDALI
BOIDI
[illegible] - Profumi) nell'intento di realizzare una politica commerci[illegible]
[illegible] Polo n. 15
[illegible] Fatturazione immediata
BOIDI DIFFUSION S.N.C. - VIA [illegible] POLO [illegible] 15 - 10129 [illegible] - T. [illegible] 584.732 - [illegible]

(Segue da pagina 7)

Improvvisamente ci ha lasciati
Dolores Craveri
ved. Ferrero
anni 81
La piangono i figli Paolo, Mario, [redacted] nella, Carla, nuora, adorata nipotina [redacted] papà [redacted] fratello, cognati, cognate, nipoti, pronipoti Carla e mamma, Manuela e famiglia, parenti tutti. Funerale in Orbassano mercoledì 14 ottobre ore 15 chiesa parrocchiale partendo via Gramsci 6.
— Orbassano, 12 ottobre 1987

E' improvvisamente mancata
Teresa Rissotti
ved. Pinelo
Ne danno il triste annuncio le figlie Maria e Mirella, con Franco Dell'Aglio e Beppe Virginio, i nipoti Daniela, Antonella, Monica e Fabio. Per orario funerale telefonare al 72.70.11.
— Torino, 12 ottobre 1987

Improvvisamente è mancata alla figlia Luisa
Angela Bellussi
ved. Rocchi
— Torino, 13 ottobre 1987

Le Sillvedi si unisce al dolore della cara Luisella.

Dopo una vita dedicata alla famiglia ed al lavoro è cristianamente mancato
Filippo Fassio
Lo annunciano con profondo dolore la moglie Ines, i figli Eugenio con Alessandra e Franco, Rosella con Mario, Luisa e Roberto, Giancarlo con Liliana, Mariastefano ed Alberto, la sorella Teresina, cognati, nipoti e cugini. I funerali avranno luogo mercoledì 14 ore 10.15 nella parrocchia Gesù Buon Pastore, partendo dall'ospedale Maria (via Tofane). La cara salma proseguirà per Rivara Canavese dove sarà tumulata. La presente è partecipazione e ringraziamento.
— Torino, 12 ottobre 1987

I condomini e l'amministrazione dello stabile di via Monginevro 132/134 partecipano al dolore della famiglia.

Zaira e Renato Sella, Casarina e Aldo Allegri partecipano al dolore della sorella Ines e figli.

Partecipano al dolore Gianni, Rosella, Stefano, Mariateresa, Amedeo.

Marta Teresa e Stefano Rivelta con i figli sono vicini a Ines e a tutta la famiglia Fassio.

Partecipano sentitamente al lutto della famiglia Fassio i colleghi, collaboratori ed amici di Giancarlo.

Giuliana Irma e Rita partecipano al dolore di Gianni e famiglia.

Maria Quarenta e figlio partecipano affettuosamente.

Beppe e Marosa, Gianni e Nucci partecipano al dolore di Gianni e Sandro.

«Un tempo per vivere, un tempo per morire»
Adelina Samarotto annuncia la morte della mamma
Assunta Maria Ruzzin
ved. [redacted]ario Samarotto
I funerali a Vianadetto dove la salma sarà tumulata nella tomba di famiglia a Lovadina di Spresiano mercoledì 14 ottobre ore 15.
— Vianadetto, 13 ottobre 1987

Marisa Beltrame e famiglia partecipano al lutto della signora Adelina per la perdita della cara MAMMA.

Cristianamente è mancata
Gemma Mametto
vedova Aghemo
Addolorati lo annunciano i figli Piero con Sandra, Luigi con Mariuccia, Luca e nonna Rosa, Giancarlo con Patrizia e Laura con Osvaldo, Marisa con Sergio, Giorgio e Andrea, Mariagrazia con Rossella, sorelle, cognati, nipoti e parenti tutti. Funerali martedì 13 corrente alle ore 14.30 nella parrocchia Madonna di Fatima. Tumulazione cimitero Monumentale.
— Torino, 12 ottobre 1987

La società Banco ed Engineering Consulting si unisce al dolore della famiglia Aghemo.

Con rimpianto partecipano famiglia Magenta e figli.

Partecipano al dolore della famiglia Gianni, Valentino, Franco e Katia Agnelli.

Carlo e Franco Vettone e famiglie partecipano al dolore di Gino per la scomparsa della MAMMA.

Giancarlo ed Enrica Fiorenti partecipano al dolore del sig. Luigi Aghemo per la scomparsa della mamma signora
Gemma Aghemo
— Torino, 11 ottobre 1987

Enrico e Cinci Mombelli
Renzo e Michela Pellizza
Giorgio e Mariella Garelli
Giovanni Ceppa e famiglia
sono vicini all'amico Gino per la perdita della mamma signora
Gemma Mametto
ved. Aghemo
— Torino, 12 ottobre 1987

Pia e Gino profondamente addolorati sono vicini a Gino e Mariuccia per la scomparsa della loro cara MAMMA.

Dirigenti e Maestranze della A. G. International partecipano al dolore del sig. Luigi Aghemo e famiglia per la scomparsa della mamma signora
Gemma [redacted]
vedova Aghemo
— Torino, 12 ottobre 1987

La famiglia Chioppino e Villa partecipano al lutto della famiglia Aghemo.

Improvvisamente è mancato ai suoi cari
Dalmasso Bellocchio
(artigiano)
anni 68
Lo annunciano la moglie Rosa, la figlia Anna col marito Giuseppe Ghella e figlia Irene, sorelle, cognati, nipoti, consuoceri, parenti ed amici tutti. Funerali martedì 13 corrente ore 14.30 parrocchia Beata Vergine Assunta (via Nizza). La presente è partecipazione e ringraziamento. Non fiori ma opere di bene.
— Torino, 11 ottobre 1987

I Dipendenti della Star partecipano al lutto della famiglia per la scomparsa del loro TITOLARE.

La Firma partecipa al grave lutto che ha colpito la Star per la perdita del fondatore sig.
Dalmasso Bellocchio
— Torino, 13 ottobre 1987

Franco Guy si unisce al dolore della famiglia per l'immatura scomparsa del sig.
Dalmo Bellocchio
— Torino, 13 ottobre 1987

Giorgio Giovanni e la soc. Dema partecipano al dolore della famiglia Bellocchio per la perdita del sig. DALMO.

Meclanari Luigi e la soc. Fattel partecipano al dolore della famiglia Bellocchio per la perdita del sig. DALMO.

Chiaravigilo Roberta partecipa commossa al dolore della famiglia Bellocchio.

La Presidenza, la Direzione e tutti i Soci del Circolo degli Artisti partecipano con vivo dolore alla scomparsa del caro socio
cav. Salvatore Ferrara
— Torino, 13 ottobre 1987.

La FIAT Auto S.p.A., Dirigenti e Collaboratori tutti, prende vivissima parte al lutto che ha colpito l'ing. Riccardo Nicolucci per la morte del padre
DOTT. ING.
Nicolò Nicolucci
— Torino, 12 ottobre 1987.

Gli ex Collaboratori della FIAT Auto - Gestione Ricchi sono vicini all'ing. Riccardo Nicolucci in occasione della perdita del papà
Ing. Nicolò Nicolucci
— Torino, 13 ottobre 1987.

L'Iveco - Dirigenti, ex Colleghi ed ex Collaboratori tutti partecipa con profondo cordoglio al lutto [redacted] famiglia per la scomparsa dell'
Ing. N[redacted] Nicolucci
— Torino, 13 [redacted].

Aldo e Lorenza sono vicini a Micaela ed alla sua famiglia in questo momento di grande dolore.

Gli amici di Ginevra, Bottarelli, De Bernardinis, Di Malo, Dagliotti, Chiesa, Cavalrelle partecipano al dolore di Riccardo Nicolucci per la perdita del PAPA'.

L'Istituto Bancario San Paolo di Torino partecipa con profondo cordoglio al dolore del dirigente rag. Guido Baldi per la scomparsa della madre signora
Teresa Corte
ved. Baldi
— Torino, 12 ottobre 1987

I Dirigenti ed il Personale delle Filiali dell'Istituto Bancario S. Paolo «Zona Torino 2» partecipano al dolore del loro Capo Zona per la perdita della mamma sig.ra
Teresa Corte
ved. [redacted]
— Torino, 12 ottobre 1987

Carlo e Dede sono affettuosamente vicini a Guido e Teresita.

L'Istituto Bancario San Paolo di Torino partecipa con profondo cordoglio al dolore della famiglia per la scomparsa del signor
Carlo Baron [redacted]
Segretario dell'Istituto in quiescenza
— Torino 12 ottobre 1987

La Direzione, i Colleghi e tutti i Dipendenti della 3 M Italia condividono e associano al lutto che ha colpito il signor Gianfranco Coriando e famiglia per la grave perdita della madre signora
Giuseppi[redacted] Barlocco
vedova Coriando
— Milano, 12 ottobre 1987

Gestore, Presidi, Professori, Personale non docente, Compagni ed ex Compagni dell'Istituto San Massimo commossi ed angosciati ricordano con affetto
Paolo Saverino
che sarà sempre con loro
— Torino, 13 ottobre 1987

E' mancato
Sergio Vergnano
Ciao PAPA'. Doloranti lo annunciano Angela, Luca, Marco, amici e parenti tutti. Funerali oggi ore 14.30 ospedale Nuovo Astanteria Martini.
— Torino, 11 ottobre 1987

Gianni [redacted] Eurio, [redacted], Sergio e Marco sono vicini a Luca e Marco.

I dottori Bresciano e Collaboratori tutti partecipano al dolore del dottor Luca Vergnano.

I tuoi amici di sempre Olga e Mario, Beppe e Luciana con famiglie non ti dimenticheranno mai.

Gli Amici di Cantalupa si uniscono al dolore di Luca, Marco e signora Angela.

Federica e Sebastiano si uniscono al dolore della famiglia per la scomparsa di
Sergio Vergnano
— Torino, 13 ottobre 1987

Roberto Grosso
Patrizia Cellone
Annamaria Viola
partecipano con commozione al dolore del geom. Giuseppe Grignolio per la scomparsa del padre
[redacted] Grignolio
— [redacted] 13 ottobre [redacted]

Il Consiglio direttivo Lega Navale Italiana - Gruppo Vela Torino partecipa al dolore della famiglia Ercole Svalcari per la perdita della mamma signora
Bianca Longarini
ved. Svalcari
— Torino, 13 ottobre 1987

E' mancata l'anima buona di
Domenica Gatto
in Mortara
di anni 84
La piangono il marito Vincenzo, la figlia Rina, il genero Angelo, gli adorati nipoti Giancarlo, Enzo, Fernanda, Paola, fratello, cognata, nipoti, pronipoti, parenti tutti. Funerale a Castelrinaldo d'Alba 13 ottobre ore 15.30 parrocchia S. Damiano. Non fiori, eventuali offerte per il Pensionato di Vezza d'Alba.
— Vezza d'Alba, 12 ottobre 1987

RINGRAZIAMENTI

I familiari di
Piero Venesia
commossi per la grande dimostrazione di stima e di affetto, nell'impossibilità di farlo singolarmente, ringraziano tutti coloro che si sono uniti al loro dolore. Santa Messa di settima sabato 17 ottobre ore 18 nella chiesa parrocchiale. Santa Messa di trigesima mercoledì 11 novembre alle ore 18 nella cappella invernale della chiesa parrocchiale.
— Collaretto Giacosa, 12 ottobre 1987.

La famiglia Incaudi commossa ringrazia quanti sono stati loro vicini nel ricordo di
Eugenia Aramini
— Torino, 13 ottobre 1987

ANNIVERSARI

Nel primo anniversario della morte di Sua Altezza Reale la
PRINCIPESSA
Jolanda di Savoia
CONTESSA
Calvi [redacted] Bergolo
sarà celebrata una Messa il giorno 15 ottobre 1987 nella chiesa di Santa Cristina in Torino, piazza S. Carlo alle ore 11.30.

14-10-85 — 14-10-87
Maresa Sola Ghigo
Ti pensiamo ogni giorno con infinito amore e tenerezza. Piero, Alessandro, Emanuele e famiglia tutti. S. Messa il 14 corrente mese Parrocchia Madonna di Pompei ore 18.30.

1987 — 1987
prof. Mario Canonico
Vive insostituibile nei cuori dei suoi cari.

1986 — 1987
Sergio Novelli
Ti rimpiangiamo con immutato affetto.

1979 — 1987
Teresina Siravegna
Un ricordo, una preghiera.

1986 — 1987
Pino Bertone
Affettuosamente ricordano

1986 — 1987
Alberta [redacted]
Vive sempre il tuo ricordo.

Aperto [redacted] Milano l'«Horror Fest» di Dylan Dog

UN DETECTIVE NELL'INCUBO

E' uscito dalla fantasia d'un giornalista...

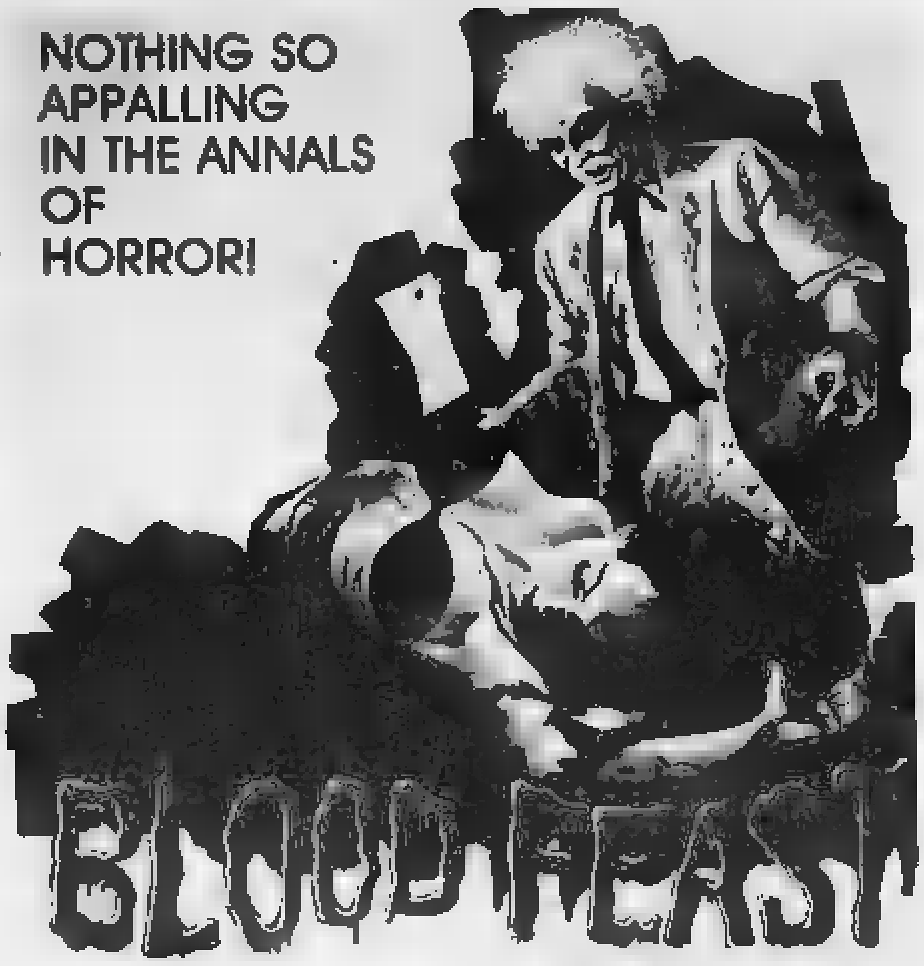

«Tremate, tremate [redacted] le streghe son tornate»: no, non è [redacted] ripresa di [redacted] slogan (ormai storico?) dei cortei femministi (anche loro astorici?) ma l'invito che Dylan Dog rivolge per [redacted] suo primo «Horror Fest» [redacted] programma a Milano nel cinema-teatro «Actor's Playhouse» (ex Ducale) in piazza Napoli, da ieri fino a [redacted] 31 ottobre.

[redacted] 31 ottobre, per chi [redacted] sapesse, [redacted] la notte di [redacted], data fatidica per gli [redacted] soprannaturale «orribile» delle finzioni... [redacted] anche data attesa, con grandi speranze sempre deluse, da Linus che attende il [redacted] Halloween nel campo dei cocomeri [redacted] Charlie Brown. Ma andiamo con ordine: innanzi tutto chi è Dylan Dog?

Fisicamente si [redacted] bello-perverso Rupert Hewerett (con [redacted] quale Sysey Blady, della [redacted] «Lupo [redacted]rio», sogna di girare un film d'amore... e non [redacted] re diversamente!): perlomeno così l'ha visto il suo inventore grafico, [redacted] giovane fumettista milanese Claudio Villa.

Sì, perché Dylan Dog, «l'indagatore dell'incubo», è il personaggio - protagonista dell'ultimo albo a fumetti proposto dall'editoriale «Daim Press» [redacted] Milano, la casa che, da decenni, [redacted] presente in questo mercato con testate prestigiose come «Tex Willer», «Zagor», «Il comandante Mark», «Mister No» e, più recentemente, «Martin Mystère» e appunto «Dylan Dog». Nel presentarne [redacted] primo numero («L'alba dei morti viventi»), Sergio Bonelli — che [redacted] il direttore [redacted] editrice e fi[redacted] del [redacted] Gianluigi — scrisse: «Dylan Dog [redacted] un nome abbastanza strano: Tiziano [redacted], che ne è il creatore, mi ha assicurato che prima o poi ci spiegherà come è nato un nome simile, ma per ora [redacted] un mistero».

Mistero, suspence e orrore [redacted] d'altronde gli ingredienti delle storie di Dylan Dog, che non a caso si [redacted] chiamare «indagatore dell'incubo». Una collana, dunque, dichiaratamente «horror», [redacted] un horror moderno, nel filone dei [redacted] di Dario Argento, George Romero, John Carpenter... Unica [redacted] meglio non leggerlo a mezzanotte».

[redacted] metallo di buona presa, [redacted] nella tradizione di qualità del clan Bonelli, Dylan Dog è al «horror» [redacted] senza contorcimenti parapsicologici, para-intellettualistici e paragonati. [redacted] legge per divertirsi, com'è logico. Il «nostro» è un ex agente di Scotland Yard, (cacciato? messo in pensione anticipatamente? collaboratore segreto? mah?) che vive al n. 7 di Craven Road, a Londra. Con lui c'è un maggiordomo - collaboratore - fantasista che è la chiara caricatura [redacted] Groucho Marx (uno dei tre gemelli comici americani), tant'è che ha [redacted] di attore comico e che conduce il dialogo con terribili freddure e presunte spiritosaggini.

Inventore [redacted] personaggio, si [redacted] detto, è il giornalista Tiziano [redacted]vi, sceneggiatore e autore [redacted] molte storie di fumetti: con Sergio Bonelli, ad esempio, ha collaborato [redacted] delle avventure di «Zagor» e «Mister No» mentre ha firmato, in prima persona, «Kerry il trapper». Ha scritto libri per bambini, romanzi di fantascienza e racconti per vari giornali (da «Stampa Sera» a «Il Giorno», da «Amica» a «Il corriere dei Piccoli»).

[redacted] è dunque l'ideatore di «Dylan Dog» e Villa l'interprete grafico (sue sono tutte le copertine dell'albo il cui primo numero è uscito nell'ottobre dell'anno scorso), [redacted] disegnatori è formato tutto da giovani promesse del settore.

«Possiamo dire che sono tutte scoperte della nostra casa editrice — spiega Sergio Bonelli — giovani e giovanissimi che faranno senz'altro grandi cose in questo [redacted]po». A cominciare dall'argentino [redacted] Trigo, già noto in [redacted] internazionale, per proseguire [redacted] Angelo Stano, L[redacted] Piccatto, Corrado [redacted] Luca [redacted], Giampiero Casertano, Montanari [redacted] Grassano... Villa, per [redacted] almeno, non disegnerà le storie [redacted]iché è totalmente assorbito nella produzione degli [redacted] di Tex Willer. Accanto a Sclavi c'è poi stato l'esordio (firmato proprio dal numero in edicola questo mese, «Vivono fra noi») [redacted] Giuseppe Fe[redacted], 29 anni, [redacted] della provincia di Ischia. Insomma, [redacted] a quest'albo [redacted] la «giovane generazione» dei fumettisti che guardano al domani con più speranze dato [redacted] prestigioso battesimo dei Bonelli, gente senz'altro «difficile» e «pretenziosa» per il prodotto finale.

[redacted] perché un album di «horror», da non confondersi con la paccottiglia dei «fumetti per adulti»? Dice Bo[redacted]: «L'orrore è sempre stato [redacted] delle mie tematiche [redacted] di sceneggiatore e [redacted] vi ho [redacted] facendo lottare i miei eroi (Bonelli è [redacted] sceneggiature di «Zagor» e «Mister No» con [redacted] pseudonimo di G. Nolitta

[redacted]ndr) contro mostri e fantasmi, lupi mannari e vampiri. Ora, finalmente, una mia collana [redacted] interamente [redacted] al terrore e [redacted] ne sono felice».

Del resto anche Gianluigi Bonelli non scherza su [redacted] terreno quando contrappone [redacted] Willer, Kit Carson e Tiger Jack ai peri[redacted] [redacted]ato (signore degli abissi) o ai [redacted] oppure li coinvolge [redacted] scoperte [redacted] El Morisco, lo scienziato-mago... E poi l'«orrore» è il filone cinematografico che [redacted] di più i giovanissimi [redacted] «Phenomena» in poi, con i maestri italiani Dario Argento, Lucio Fulci, Lamberto Bava e gli americani e inglesi, [redacted] Hershell Gordon Lewis sino a George Romero per arrivare a Jacques Tourneur che, nel 1943, girò il vampiresco «I walked with a zombie». Orrore [redacted] intelligente: [redacted] per divertirsi. Tanto, lo sappiamo tutti, i [redacted] giochi di elettronica e plastica. Oppure no?

«Ebbene sì, amebe e cadaveri: così ieri [redacted] cominciato al cinema teatro «Actor's Playhouse» il primo, terrificante, Dylan Dog Horror Fest, [redacted]ganizzato [redacted] Daim [redacted] e [redacted] Kane's Club. Venti serate con una valanga di paura in pellicola: una parata di films vecchi e nuovi, capiti illustri, angoli dedicati agli incontri e alla discussione, mostre e altro ancora. Vedrete!». Così, con lo stile truculento-ironico di rigore, viene presentata la rassegna «orribile» che [redacted] terrà a Milano dal 13 al 31 ottobre. Spiegano Elisabetta Crespi e Stefano Marzorati del comitato organizzatore: «Il Fest [redacted] articolerà in molte sezioni [redacted] omaggi a autori italiani e stranieri, retrospettive e nuove proposte assieme a opere "minori", magari girate [redacted] Super 8, poco note... Inoltre verranno presentati i "films preferiti", [redacted] pellicole scelte, tra [redacted] opere dei colleghi, da alcuni registi del genere. Di Dylan Dog si parlerà poi specificatamente attraverso una retrospettiva [redacted] pellicole che hanno ispirato, in qualche modo, i suoi autori».

Ma la sezione cui sembrano tenere di più i giovani organizzatori è «Mid-Nightmare»: «Sarà l'incubo di mezza[redacted], riservata ai mangiatori di celluloide più accaniti e nottambuli: [redacted] caso [redacted] piena [redacted] in funzione un servizio di infermeria per i licantropi e per le loro vittime. Tutto questo, naturalmente, per non entrare nei dettagli e senza fare nomi: un po' [redacted] non rovinarvi le molte [redacted]prese [redacted] Fest e un po' perché [redacted] malvagi d'animo». Insomma, chi vuole [redacted]perne di più deve telefonare [redacted] cinema-teatro dove si terrà l'Horror Fest: 02-47.45.84. C'è poi [redacted] dire, particolare non indifferente, che l'ingresso [redacted] omaggio per i [redacted] «Dylan Dog Club», ovvero [redacted] tutti quelli che presenteranno alla cassa una copia dell'albo n. 13, «Vivono tra noi», in edicola [redacted] in questo mese. Dicono Crespi e [redacted] «La copia [redacted] verrà sottratta, la potranno tenere e usare per tutte le serate del Fest. E' meglio dirlo ai tanti spilorci che ci sono in giro!». All'Actor's Playhouse («un cinema che tra l'altro [redacted] po' paura [redacted] per sé e potrebbe vagamente ricordare quello del film "Demoni"») ci sarà anche [redacted] redazione di "Dylan Dog", lo staff della Daim [redacted]: "Sarà facile riconoscerci — dicono — perché [redacted] all'occhiello [redacted] gardenia. Ov[redacted]nte r[redacted] di sangue"».

Le sezioni filmiche saranno 14, e cioè: anteprime; retrospettiva generale [redacted] dieci [redacted] al cinema, 1977/1987; Mid-Nightmare: incubi di mezzanotte; Herschell Gordon Lewis; [redacted] profeta dello «Splatter Movie»; omaggio a Dario Argento; omaggio a Lamberto [redacted]; omaggio a [redacted] Craven; omaggio a David Cronenberg; omaggio a Lucio Fulci; omaggio a Tobe Hooper; omaggio a Sam Raimi; omaggio a George Romero; super 8, video e cortometraggi; «the last movie»; i films scelti dai maestri del cinema horror contemporaneo. Quindi, per gli «eventi speciali», incontri con gli italiani Argento, Fulci, Bava, Soavi e statunitensi: Romero, [redacted], Henenlotter. «Grande illusione» con Tom Savini (Stati Uniti) e Sergio Stivaletti (Italia). Ancora mostre, rassegne e dibattiti accompagneranno e sottolineeranno i vari films messi in cartellone per l'«Horror Fest». Concludono gli organizzatori: «Noi, naturalmente, ci auguriamo [redacted] l'iniziativa, completa[redacted] nuova per l'Italia, abbia il successo sperato.

In questo caso siamo pronti a organizzare un «Horror Fest» [redacted] un giro per l'Italia e, fra le prime città che [redacted] interessare a questo «orripilante progetto» [redacted] Torino e Roma. Staremo [redacted] a vedere che cosa succederà dopo la notte di Halloween che [redacted] l'ultima del nostro «Fest» [redacted] potreb[redacted] anche l'ultima per il genere umano e, chissà?, la prima per il genere mostruoso...». Siamo avvisati.

Alberto Gedda

I mondi dell'orrore «nero» e del fantastico terrifico si intrecciano [redacted] fumetti che, non solo in Italia, incontrano [redacted] simpatie [redacted] milioni [redacted] lettori

L'attrice si appresta a girare per la Rai «Cuore di»

INGRID THULIN, VERA ANTIDIVA

«Non mi prendo troppo sul serio, questa faccenda del divismo è un gioco ideato dai cineasti». «Vivo in Italia, dove ho ritrovato la gioia di vivere». «Avrei voluto fare la dentista»

Sylvester

STALLONE
Killer per Brigitte?

LONDRA — L'attore Sylvester Stallone avrebbe incaricato un sicario di eliminare il regista inglese Tony Scott che, secondo quanto afferma il settimanale britannico «News of the world», è diventato l'amante di Brigitte Nielsen, la modella danese ex-moglie del protagonista di «Rambo» e star di Pippo Baudo.

Scott — che ha appena diretto la Nielsen nel film «Beverly Hills cop 2» — stando al giornale — è «letteralmente terrorizzato» ed è costretto a ricorrere a frequenti travestimenti per non dai «gorilla» che Stallone avrebbe ingaggiato per intimorirlo.

La modella Maureen Lynn-Barrymore, una delle tante ex regista inglese, ha dichiarato al giornale che Scott «è un amante meraviglioso. Capisco come Brigitte Nielsen stia impazzendo per lui, capisco come Peter possa essersi invaghito di quella specie di donna».

In novembre Ingrid Thulin verrà a Milano e tornerà (dopo lunga pausa in cui insegnava recitazione), sul set per «Cuore di ma», prodotto dalla Rai. La regia e il soggetto sono di una donna, Gloria Benelli: è la storia di una vedova che combatte i figli per difendere l'amore per un giardiniere, talmente bravo da riuscire a far crescere splendidi fiori a Milano.

Trovo l'attrice — con uno stupendo abito verde, il viso largo e fresco malgrado i 59 anni, la bocca grande e ridente — al salone delle feste del Casinò di Sanremo. E' la madrina del gala la premiazione del regista Bertrand Tavernier che ha ricevuto il «*Premio Sanremo*» il film, girato con l'amico Parrish, «*Mississippi Blues*», una ballata musicale ricerca delle radici del jazz.

Un documentario, anzi un viaggio nel Sud, in certe chiesette decrepite dove i fedeli dimenticano il rito per lasciarsi andare ai soli ritmi del canto, nelle taverne e per nelle scuole e le allieve in grembiulino e in tutti gli angoli Mississippi dove è nata questa musica.

«*Angoli che io conosco* — dice l'attrice svedese — *perché ho fatto proprio lo stesso viaggio. Anch'* mi *sono fermata a Oxford,* *visse Faulkner. Sono felice* *fare da madrina a questo film perché amo il jazz e conobbi a Parigi il sassofonista Dexter Gordon, che è stato il protagonista* *"A mezzanotte circa", in cui Tavernier è riuscito a girare il primo vero film sul jazz americano. Questa "Mississippi", che è girato anno prima "A mezzanotte", ne è certo senso la prefazione*».

Il regista francese sorride compiaciuto mentre i jazzisti Renato Sellani e Franco D'Andrea per mostrare la loro gratitudine a regista che avvicinare il pubblico difficile del jazz, si esibiscono al piano.

Ingrid Thulin dovrà tornare fra a Sanremo perché la parte della giurata che assegnerà il «*Premi Sanremo*» al regista dell'anno e al «*film cultura*». «*Mi piace fare la giurata, solo a Berlino rinunciò per me un onore molto faticoso a Taormina è stato piacevole. A Venezia dovetti rifiutare perché stavo girando un film*». Certo di passi ne ha fatti molti questa centralinista svedese che ha legato i maggiori successi al di Ingmar Bergman, col quale in cinque ha girato otto film, come «*Il posto delle fragole*» e «*Sussurri e grida*».

In Italia ha ricevuto il premio «*Rodolfo Valentino*» per l'interpretazione di «*L'Agnese va a*». E' stato difficile per lei trasformarsi in contadina romagnola?

«*Non troppo, Monicelli non è un regista tipicamente italiano, non improvvisa e costruisce i suoi film. Io poi di origini contadine, per questo non vivo a Roma ma in campagna dove posso coltivare la e avere d'inverno un bel caminetto acceso. Sono a Sacrofano tanti fa e non avrei mai pensato che mi sarei fermata*.

Invece amo questa casa provvisoria e gente semplice che mi circonda.

Infatti lei non ha mai gli atteggiamenti da diva di tante attrici nostrane e no.

«*Io non mi considero una diva, credo di essere una brava ma non mi prendo troppo serio. Questa faccenda del divismo è solo un gioco inventato dai cineasti e dagli uffici stampa per incassare più. In Svezia ti diciamo non esiste*».

Non si può fare a meno di chiederle che cosa pensa del leggendario Bergman.

«*Sì, è un genio, ma è talmente perfetto e organizzato che il sapore dell'avventura far . Io mi sono trovata all'improvviso fuori dal suo gruppo, emarginata. Ne soffrii molto. Piangevo tutte le notti. Poi lasciai il mio paese America, Francia, Italia. Qui ho ritrovato la gioia di vivere. Io amo che vive in Italia, qui si può intavolare discussione con un vecchietto, mai conosciuto. Un caos ale, ma anche un'intima libertà dello spirito. Lavorare in Italia è una esperienza straordinaria che all'inizio mi scombussolato profondamente*».

Lei ammette senza difficoltà i suoi anni. Non succede spesso con le attrici.

«*Perché non ritengo importante l'età. L'età è soltanto una delle tante stupide etichette appiccicate alle persone. Gli anni sono semplicemente dei simboli. Quel che conta è se si è intelligenti o stupidi. L'età può essere un punto di riferimento importante per un edificio, non per una persona*».

Se non fosse un'attrice, c'è altro che avrebbe fatto con piacere?

«*Come no? La dentista. Vorrei regalare alla gente dei denti sani, candidi, belli. Ecco di nuovo donna svedese fa capolino in me. Una donna alla quale piacciono i denti tutti in fila, belli, puliti, in ordine*».

Aggeo Gallotti

Al club «Le privé» via Camerana in occasione dell'Octoberfest

CONCORSO PER MISS «SPUMEGGIANTI»

La «signorina birra» sarà eletta il 2 novembre

Lunedì 19 ottobre la birra e «glamour» a Le Privé. In occasione dell'Octoberfest, la di Monaco di Baviera che da lunedì ha un'edizione torinese, la notissima discoteca di via Camerana 11 si è spogliata dell'immagine chic ed esclusiva per lasciare spazio a qualcosa di decisamente popolare come la birra. Ha bandito uno spumeggiante concorso di bellezza nel quale le bionde, le rosse e le sfilano, ballano e parlano, e non sono «alla spina». La manifestazione, che senza dubbio gli amanti della bevanda nordica e delle grazie femminili, è stata organizzata dalla New International Bear e si intitola, niente di più, «Ragazza a tutta... birra».

Il concorso, che prevede quattro selezioni nelle quali parteciperanno prescelte da note birrerie torinesi, ha preso il via ieri nei locali del Privé, dove si sono radunate le schiere di supporters dei pub concorrenti: la Bahia Bianca, il Cartoccio e la Belle Epoque. Di fronte alla giuria composta da giornalisti, attori e professionisti, sono sfilate in tutto 12 ragazze, quattro in rappresentanza di ciascuna birreria. Prima in abiti da giorno e poi in costume da intero, hanno dato prova delle proprie grazie raccogliendo, come accade, applausi ora malcelati fischi. Da prima selezione sono usciti sei nomi: Laura Toffanelli e Valeria Spada per la birreria Bahia Bianca; Giovanna Scarpa e Elena Scotti per la Belle Epoque e Tiziana Sergi e Marlene Vita il Cartoccio.

La seconda selezione del concorso «Ragazza a tutta... birra» è prevista per lunedì prossimo, 19 ottobre, quando scenderanno in campo le fanciulle dell'Accademia Pub, del Curaçao e del Victory Pub. La terza ed ultima gara avrà luogo invece domenica 25 e vedrà scontrarsi le scelte dai locali: Al Barcelolo, Fans di John Lennon, Duca degli e La Divina Commedia. Ognuna eleggerà per birreria, che parteciperanno alla finalissima che si il 2 novembre a Le Privé.

Questo sarà il clou concorso che e scivolare la in un fiume di birra e di annaffiare ogni happening con abbondanti quantità di liquido, offerto dai vari pub che vi partecipano. Tra le preselezionate uscirà fuori la «Ragazza a tutta... birra» che improbabili lacrime e di fiori, riceverà in premio un assegno circolare lire, un acquisto del valore di mila per spose da Docciatepa, abbonamento al «White Solarium», una cena al ri- cinese per pe ed infine una tessera annuale d'ingresso a Le Privé, valida anche il sabato. Le spetta inoltre di diritto l'accesso alla finale del concorso Miss Torino (prima fase eliminatoria Miss Italia).

Il pub abbinato alla ragazza vincente riceverà invece in premio un boccale d'argento, trofeo «Le Privé-Octoberfest» che terrà in consegna fino alla prossima edizione del concorso, come si fa con la Coppa dei Campioni.

Clara Caroli

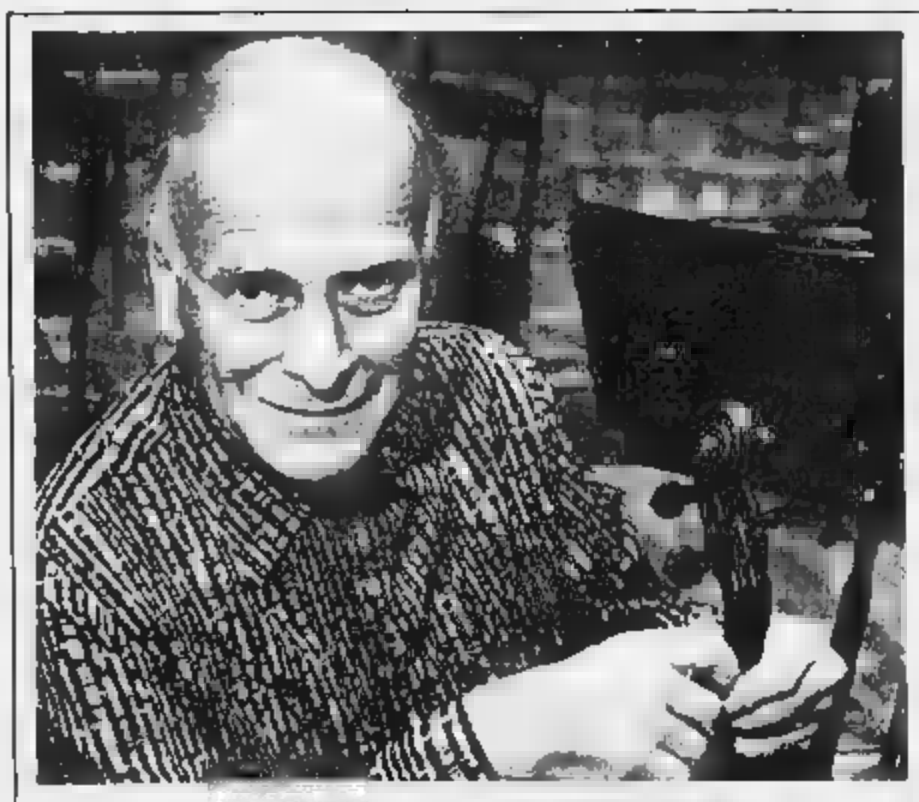

CON MENUHIN
grande musica a Vercelli

VERCELLI — Non esistono melodie s'intendano una pura successione nel tempo suoni, la musica è prima del suono: è condensazione di istinti vitali che si sviluppano e attorno e dentro al suono: questo è quanto ci ha donato, ieri la Teatro Civico, Yehudi Menuhin. Serata di gala per consegna «Viotti d'Oro 1987». grande violinista, che dopo ci ha allietato alla direzione della London Symphonic Orchestra of St. John's Smith Square, brani di Mozart, Ciaikoskij e Beethoven. Menuhin, un nome leggendario, quando a 11 anni debuttò con enfant prodige alla Carnegie Hall. Ma è noto solo dei più grandi violinisti contemporanei, anche come un grande filantropo: durante la guerra diede più di per i militari in condizioni spesso estremamente disagiate; nel 1963 fondò nel Surrey una scuola per aiutare i giovani talenti musicali tra i 6 e i 17 anni e nel 1977 iniziò una serie di concerti in ospedali, prigioni, ospizi, per portare la a chiunque fosse impossibilitato a fruirne tramite i canali tradizionali. Menuhin pubblicato anche la sua biografia, oltre a un libro per bambini.

E' responsabile di diversi festival (è fondatore di Gstaad), partecipa a numerosi concorsi violino ed ultimamente si dedica anche alla d'orchestra sia lirica che sinfonica.

Yehudi Menuhin, nominato «Sir» nel 1960 dalla Regina Elisabetta, è doctor honoris causae di 15 università, cittadino onorario di Parigi, New York, Edimburgo e Gerusalemme ed ora anche «Viotti d'Oro» consegnatogli sottosegretario del Ministero del turismo e spettacolo Rossi Montelera.

Dopo «Eine kleine Nachtmusik» di zart, abbiamo ascoltato il «Concerto per violino» Ciaikovskij, solista il giovane Nordio, vincitore del concorso «Viotti» sezione violino, dotato di una eccellente tecnica. La preziosa è terminata con la «Sinfonia n. 1» di Beethoven. Gioco di colori, «piano» improvvisi e «forti» vibranti, passionalità controllata e mai eccessivo, rigore ritmico e chiarezza strutturale tutti i brani eseguiti dall'orchestra e, diretta da un musicista Yehudi Menuhin che della musica ha fatto una religione.

Secondo

TEATRO MASSAUA
Piazza Massaua 9 - Tel. 785 803
Questa sera ore 21,15
GIPO
presenta
CHEUR
Commedia musicale

galleria LA ROCCA
LE PIU' BELLE AFFICHES DEL MONDO!!
Via M. Vittoria ang. via della Rocca

PROGETTO
STAGIONE TEATRALE 87-88
ABBONAMENTO A 7 SPETTACOLI
a scelta su 11 L. 84.000
ridotto giovani L. 35.000
speciale studenti e reparto scolastico
in vendita presso
Teatro Nuovo, c. D'Azeglio 17
Cabl. Palazzo Nuovo, v. S. Ottavio 20
Libreria La Stampa, via Roma 80

Ogni venerdì su STAMPA SERA supplemento spettacoli

Concerto: i madrigalisti di Praga

PER LA RIKY HAERTELT MAGICO MONTEVERDI

Lo straordinario interesse per musica antica, e cioè quella precedente il periodo barocco, che ha caratterizzato anche in gli ultimi decenni, potrebbe far pensare ad una diffusissima riscoperta, ad ogni livello, di quel patrimonio immenso e misconosciuto che gravita intorno al termine madrigale. Da noi spuntano lunghi orchestrine di strumenti «barocchi» o di antichità meglio precisata, volti a recuperare anche «originali» meno precisate ancora, e ascoltare un bravo di Marenzio, di Gesualdo, di Monteverdi bisogna aspettare qualche complesso corale di passaggio (ed è una ben magra consolazione), perché quel repertorio esige voci solistiche ed equilibri cameristici: è un po' come ascoltare un quartetto per archi di Beethoven da un'orchestra sinfonica).

Oppure, si può fare come l'Associazione Riki Haertelt, che per il raffinato e piacevolissimo concerto d'apertura di stagione ha convocato complesso carico di meriti e di storia quello Madrigalisti di Praga, sfilacciandogli una scelta di Madrigali Monteverdi dall'Ottavo Libro, e *Lo bacco Venezia per Padova* di Adriano Banchieri.

Un programma di questo genere esercita purtroppo uno scarso richiamo sul pubblico (ma la platea dell'Auditorium ieri non era poi così deserta): il per dolersene non deriva ovviamente porre l'ascolto per motivi culturali, ma semplice stagione che chiunque ascolti Monteverdi, e soprattutto questo Monteverdi, e soprattutto per la prima volta, ne rimane immediatamente conquistato: leggere chiaramente volti degli ascoltatori di lo stupore compiaciuto in scoperta di quel piccolo capolavoro che è *Vago augelletto* e il conforto per il ritrovamento delle basi della nostra cultura musicale (nelle meraviglie di *Hor che 'l ciel e la terra* e *Dolcissimo usignolo*, esempio).

Accanto a queste pagine monteverdiane, brano di Banchieri soprattutto vivacità e l'ironia con cui si svolge sione del viaggio fluviale, stellata di macchiette dialettali e immagini musicali bizzarre e divertenti, narrazione ricreata anche verbalmente dal narratore Bonacelli.

I Madrigalisti di Praga, guidati da Svatopluk Jarik, sarebbero degni di elogio individuale (cantano infatti, è necessario, so la naturalezza dell'emissione vocale, per la discrezione negli accompagnamenti strumentali, per la capacità di freschezza nella ricreazione delle immagini naturalistiche, per il modo spiritoso di il teatro solo musicale della *Barca* di Banchieri e per molti altri motivi, tra i quali, *last but not least*, l'ottima pronuncia

Giorgio Pugliaro

L'ITALIA ORCHESTRA SOVIETICA

A cento anni dalla morte, l'Italia, in collaborazione col ministero della Cultura e propaganda musicale dell'Urss, ricorda Alessandr Le manifestazioni si sono aperte a Roma con tre concerti dell'Orchestra di Stato sovietica diretta Gennadij Rozdestvenskij dedicati al compositore russo e a quel «Gruppo dei cinque» di cui fece parte e che segnò la nascita della musica moderna di quel paese.

Per l'occasione, l'Accademia di Santa Cecilia ha organizzato anche una tavola rotonda sul personaggio, scienziato e musicista a cui si deve, tra l'altro, l'apertura a Pietroburgo del primo di medicina per donne. Oltre al direttore dei concerti hanno parlato Borodin i compositori Edison Denisov e Boris Tiscenko, il musicologo Manashir Jakubov, lo scrittore Juri Nagibin, noto per i suoi romanzi di ispirazione musicale, studiosi italiani Roman Vlad e Franco e il chimico Alfonso Maria Liquori.

programmi tv

Dove andiamo stasera in città

WITHERSPOON
grande bluesman al Centralino

a cura di Clara Caroli

Concerti

Jimmy Witherspoon. Il concerto [illegible] grande bluesman, che si esibisce nella nostra città per la prima volta, apre questa sera al Centralino (via delle Rosine 18/A) la rassegna Jazz per Torino. Witherspoon è uno straordinario cantante interprete jazz nonché continuatore della tradizione «shouting», il genere nato dai richiami di lavoro degli schiavi neri. Nella tournée italiana (che è partita ieri sera da Roma) l'ensemble di Jimmy Rushing è accompagnato da quattro validi musicisti italiani: Sante Palumbo al piano, Paolo Tomelleri al sax, Marco Ratti al contrabbasso e [illegible] Bagnoli alla batteria. I biglietti per il concerto, che s'inizia alle 21, sono in prevendita [illegible] la segreteria del Centro Jazz, in via Pomba 4, dalle ore 15 alle ore 19.

New-Wave elettronica. La Good Music presenta il gruppo britannico dei Depeche Mode, idoli dei giovani seguaci della «nuova onda» di sapore techno. Il concerto avrà luogo al Palasport il giorno 28 ottobre alle 21,15: i biglietti (30 mila lire esclusi i diritti di prevendita) sono disponibili nei seguenti negozi di Torino: Hot Point, Marchio, Record, Rock & Folk, Top Camera, Discheria 10, Disc Shopping, Discolò, Fan's Shop, Hot Point 2, il [illegible] del Lingotto, Master Sound, New My Music, Roma, Top Music, Tam Tam e al Cinema Ambra. Queste le prevendite in Piemonte: Astori di Rivoli, King Music di Settimo, Boutique Musica di Venaria, Magic Bus di Pinerolo, A-Z Dischi di Carmagnola, West Record di Alessandria, Elvis Tutta Musica di Volpiano, Disco International di Ivrea, Base Musica di Michelino, Muzak di Cuneo, Disco Star di Grugliasco, Orizzonte Musica di Asti, Music Shop Parena di Moncalieri e Fragolepanne di Biella.

Boy George. L'ex leader dei Culture Club, reduce dalle polemiche e dal successo dell'album «Solid», ritorna alle scene. La tournée europea comprende le seguenti date italiane: 17 novembre a Torino, il 18 a Milano, il 19 a Bergamo, il 20 a Forlì, il 21 a Firenze, il 22 a Roma ed infine il 24 novembre a Padova. Il concerto torinese (presentato dal Big Club) si terrà al Palasport alle ore 21,30. I biglietti sono già disponibili, al prezzo di 20 mila lire più i diritti di prevendita, nei seguenti negozi cittadini: Daccasso, Rock & Folk, Maschio, Ricordi, Hot Point, Fan's Shop, New My Music, Metropol Music, Discolò, Esagono, [illegible] Music, Dischetto, e presso Radio Reporter, Centralino e Big Club. Le prevendite fuori Torino sono da Magic Bus di Pinerolo, Orizzonte Musica di Asti, [illegible] Record [illegible] Alessandria, Fragolepanna di Biella, Base Musica di Michelino, Music Shop Parena di Moncalieri, Music Center di Chieri, Disco Star di Grugliasco, Disco International di Ivrea, Elvis Tutta Musica di Volpiano, Disco Uno di Rivarolo Canavese e Rossi di Cuneo.

Unione Musicale. Il secondo appuntamento con i concerti dell'Unione Musi[illegible] è per domani sera, alle 21, presso l'Auditorium Rai. Il tenore Peter Schreier e il pianista Norman Shetler eseguiranno «Winterreise, 24 Lieder op. 89» di Schubert. I prezzi dei biglietti per [illegible] abbonati sono di lire 15 mila per poltrone di platea e balconata e di 7 mila per eventuali ingressi.

Swing. Il complesso jazz di Dick Mazzanti si esibisce stasera alle 21 nel Ristorante Ciacolom di via Sebastiano 31.

Teatro

Cabaret Voltaire. Lo spettacolo di apertura della stagione '87-88 si intitola «Judith» ed è diretto dal danese Odin Teatrel. La regia è di Eugenio Barba, la protagonista è Roberta Carreri, la musica è a cura di Jan Fursier, la grafica di Hans Kruh, e la [illegible] firmata da I Wayan Bukerya. Debutta nella Sala del cabaret Voltaire (via Cavour 7) questa sera alle 21 e sarà replicato giovedì 15 [illegible] alla stessa ora. L'ingresso è riservato ai soci. L'abbonamento a 15 spettacoli costa 40 mila lire (30 mila i ridotti). Per informazioni e [illegible]zioni tel. 54.14.38.

Pongo. E' il nome d'arte di Massimo Pongolini, comico emerso dai circuiti dei cabaret milanesi, che sarà protagonista della prossima edizione di Dove in, Domenica alle 22 si esibisce all'Hirosnima Mon Amour.

Accade

Centro Jazz. Presso la segreteria (tel. 53.89.76 dalle 15 alle 19) sono aperte le iscrizioni ai Corsi strumentali e teorici che comprendono lezioni individuali degli strumenti, su canto e tecnica vocale, su teoria e lettura musicale su armonia e tecnica d'impr[illegible]ne e sullo studio della [illegible] d'assieme.

Corsi triennali. Il Centro [illegible] teatrale Alberto Blandi si propone di avviare i giovani alla professione artistica attraverso lo studio di tecniche teatrali, radiofoniche e televisive. I corsi hanno cadenza biennale e sono diretti da Massimo Scaglione. Per informazioni telefoniche, nei giorni feriali, al n. 51.70.48.

Portici. Questa sera nel Circolo polivalente di via Montebello 21, a partire dalle 22, «La noche se mueve». A trascinarla c'è il d.j. Ivan le Terrible.

[illegible] a [illegible] Questa [illegible] alle 21, Silvio Naldoni presenta la propria collezione di pellicce in un happening che mescola musica e moda. La [illegible], presentata da Elsa Rossetti, è abbinata [illegible] «Quintetto di ottoni» della Rai di Torino, e si terrà nell'Auditorium di via [illegible].

In poltrona davanti alla TV

PEARL HARBOR
«Da qui all'eternità»

Raidue

Ore 20,30 [illegible] qui all'[illegible]nità. Il celebrerrimo film di Zinnemann va in onda questa sera per l'ennesima volta. E' comunque sempre appassionante raccontà un intreccio di amori, amicizie, crudeltà, sacrifici, [illegible] della nella [illegible] americana di Pearl Harbor. L'attacco nipponico, spettacolare, conclude [illegible] vicende. Quat[illegible] Oscar nel '53 il film è interpretato da [illegible] Lancaster, Montgomery Cliff, Frank Sinatra (mai così bravo) e Deborah Kerr (nel ruolo più calzante della sua carriera).

Italia1

Ore 20,30 The karate kid. Daniel è un giovane orfano italoamericano che vive pacificamente a suo agio [illegible] New Jersey, dove pratica a [illegible] perso la nobile [illegible] del karate. Trasferitosi con[illegible]voglia in California, per via del nuovo lavoro della madre, [illegible]el cerca [illegible] di ricreversi alla locale scuola di karate guidata dal «Cobra», dove viene però respinto e malmenato.

Per Daniel cominciano i guai e la California da sogno si tramuta in incubo, anche [illegible] suo alloggio non [illegible]ervene a portiere-custode dello stabile dove abita, il quale è in realtà un maestro delle arti marziali.

In breve è questa la trama di «Per vincere domani», in originale «The karate kid», il film diretto da John G. Avildsen che va in onda stasera.

Non a caso è stato definito [illegible] specie di «Rocky» per adolescenti, firmato dallo stesso regista che ha lan[illegible] il pugile italoamericano [illegible] di Sylvester [illegible]. Al posto del pugilato, generazionalmente «datato», [illegible] però c'è il karate, inteso però non solo come sport ma come vera e propria filosofia di vita, che permetterà al ragazzo (interpretato dal giovanissimo Ralph Macchio) di maturare e [illegible] sconfiggere al tempo stesso i suoi antagonisti del «Cobra».

Macchio, che è uno dei «Ragazzi della 56ª strada» di Coppola, col suo fisico gracilino ben rappresenta l'idea del film, quella della potenza che nasce dal cervello e non dai muscoli, e quando alla fine, vincerà l'ultimo [illegible] incontro [illegible] il migliore [illegible] «Cobra», lo farà con un colpo segreto basato sull'astuzia.

Pat Morita, noto ai [illegible] spettatori con il volto di «Arnold», il proprietario della cafetteria di «Happy days», è l'interprete del vecchio maestro di karate che insegna l'arte al giovane Daniel Su di lui che per i «titoli di testa» è stato «giapponesizzato» in Noryuki Morita, poggiano quasi tutte le «gags» [illegible] Mm, ma anche [illegible] del dramma.

Di certo «Karate kid» è stata una grande occasione per entrambi: il film ha infatti superato negli Stati Uniti la soglia dei 200 milioni di dollari in incassi al botteghino, ed ha decretato il successo [illegible] di Morita e quella di Macchio. Per Morita soprattutto ha significato una svolta nella sua carriera e a poco più di cinquant'anni l'attore giapponese-americano che [illegible] al suo attivo solo una lunga lista di piccole parti è diventato uno dei caratteristi del suo genere più richiesti.

Macchio e Morita si [illegible]no insieme nel secondo episodio, «Karate kid II», nel quale sono ritornati sull'isola nata del massacro, Okinawa, per sconfiggere vecchi e nuovi amici, e dovrebbero interpretare anche il terzo episodio che è stato annunciato ma non è ancora definito.

Ore 22,30 Antropos. Il mito di Atlantide [illegible] uno dei «Misteri» della vita dell'uomo» di cui si occuperà «Antropos». Nel corso della trasmissione saranno esaminate le varie ipotesi sull'esistenza e sulla scomparsa di questa mitica civiltà e del suo continente.

Di seguito, «Antropos» proporrà un altro mistero, quello della scomparsa degli aborigeni tasmaniani. Una storia poco conosciuta del genocidio, o forse della autodistruzione di un intero popolo. Gli abitanti della Tasmania, vissuti sulla loro isola nel più completo isolamento per 12 mila anni, scompariono totalmente nell'arco di settanta anni dallo sbarco degli inglesi nella Tasmania avvenuto nel [illegible].

Raitre

Ore 21,30. Come rubare un milione di dollari. Eddy Van Heemstra Hepburn Ruston, in arte Audrey Hepburn, figlia di un banchiere inglese e di una baronessa olandese, a una quindicina d'anni dal suo esordio nel cinema con «Racconto di giovani mogli» (1951), diventa per esigenze di «fi[illegible]on» cleptomane.

Alle spalle di un successo [illegible] come «Gigi» (per interpretare questa piece le [illegible] accise personalmente Colette) e la popolarità ottenuta con il film di Wyler «Vacanze romane», per fare la ladra, si prende una vacanza.

«Come rubare un milione di dollari e vivere felici», in onda, in due tempi, non è infatti uno dei film più felici della incantevole Hepburn.

Ciuffo ribelle, capelli corti, aspetto superficialmente androgino, in realtà di una ra[illegible] femminilità, Audrey Indossa, lasciandosi a proprio agio, le vesti della figlia di un mercante famoso. Ma non è attratta dalla «high society» questa ragazza, quanto piuttosto da una statuetta di Benvenuto Cellini donata da suo padre ad un museo di Parigi.

Ne è attratta come [illegible] cleptomane: vuole [illegible] prelevare, con l'aiuto di un giovane astuto (Peter [illegible] Toole). Gratis gratis, l'analista (all'epoca la scienza [illegible] padre Freud cominciava ad essere di moda) scopre che l'istinto di possesso [illegible] giustificato il desiderio nella fanciulla in seguito a [illegible] traumi legati alla prima infanzia. Singolare che la psicanalisi [illegible] trovato spazio [illegible] [illegible] privata del[illegible] Hepburn, la quale, in seconde nozze, dopo Mel Ferrer, sposò l'analista prof. Andrea Dotti.

Raiuno

Marisa Laurito [illegible] 20,30

13,30 **Telegiornale**
13,55 **Tg1 Tre minuti di...**, attualità
14 — **Pronto, è la** [illegible] giochi a premi e varietà con Giancarlo Magalli e Simona Marchini — Seconda parte
14,15 **Il mondo di Quark**, serie di documentari selezionati da Piero Angela
15 — **Cronache italiane**, attualità
15,30 **Tg1 Il Sinodo**, attualità
16 — **Ciclismo: Milano-Torino**
16,45 **Remmi e il vagabondo**, di [illegible] Halborn, con Susanne Ulmann. Film avventuroso per la Tv. Prima parte
17,35 **Spaziolibero**, attualità
18 — **Tg1** [illegible]
18,05 **Ieri, Oggi, domani**, varietà con Loretta Goggi
19,40 **Almanacco** [illegible] **giorno dopo**
— **Che tempo fa**
20 — **Telegiornale**
20,30 **Fantasticotto**, varietà con Marisa Laurito, Heather Parisi, Massimo Boldi, Maurizio Micheli
22 — **Telegiornale**
FILM 22,10 **La evignale**, [illegible] **Gérard** Oury, con Pierre Richard, Victor Lanoux. [illegible]nicola commedia 1978 — *Durante la rivoluzione studentesca del 1968 un avvocato mentre è in* [illegible] *per comunicare con un suo cliente si trova coinvolto in* [illegible] *rivolta. Il cliente riesce a scappare coinvolgendo nella fuga il malcapitato avvocato.*
23,50 **Tg1 notte**
0,05 **Il futuro delle scienze.** [illegible] **turali.** [illegible]

Raidue

Montgomery Clift [illegible] 20,30

13 — **Tg2-Ore tredici**
13,25 **Tg2 Lo sport**
13,30 **Mezzogiorno è...** varietà con Gianfranco Funari
13,40 **Quando si ama**, telefilm
14,30 **Tg 2 flash**
14,35 **Bert d'Angelo superstar**, [illegible]
FILM 15,25 **La grande attrazione**, [illegible] Daniel Petrie, [illegible] Pat Boone, Nancy Kwan, Yvonne Mitchell. Usa drammatico 1962 — *Un artista del circ[illegible] [illegible] una relazione [illegible] una cavallerizza. Un giorno per equivoco pensa di aver ucci[illegible] un uomo e si dà alla fuga assieme alla sua amata. Ma tutto finisce bene*
16,55 **Dal Parlamento**
17 — **Tg1 flash**
17,05 **I racconti del maresciallo**, [illegible] Mario Soldati, [illegible] Arnoldo Foà, Stefania Sandrelli, telefilm
18 — **Appuntamento al cinema**, i film che vedremo [illegible] grande schermo
18,05 **In due si ama meglio**, telefilm
18,30 **Tg2 sportsera**
18,45 **Le strade di San Francisco**, telefilm
19,45 **Tg2 Telegiornale**
20,15 **Tg2 sport**
FILM 20,30 **Da qui all'eternità**, di Fred Zinnemann, con Frank Sinatra, Deborah Kerr, Burt Lancaster, Montgomery Clift, Donna Reed. Usa drammatico [illegible] — *Alla vigilia della seconda guerra mondiale il soldato Prewitt viene trasferito in un campo di addestramento alle Hawaii dove tutti sembrano mostrare interesse solo alla boxe e dove lui, campione di pugilato che si rifiuta di tornare sul ring (ha ucciso involontariamente un avversario), subisce ogni sorta di angherie. [illegible] celeberrimo romanzo omonimo. Il film vinse otto premi Oscar*
22,25 **Tg2 sisaera**
22,40 **Investigatori d'Italia**, telefilm
23,40 **Tg2 notte flash**
— **Mixer 2**
[illegible] **Che la festa cominci**, [illegible] Bertrand Tavernier, con Philippe Noiret, Jean Rochefort, Jean-Pierre Marielle, Marina Vlady, Francis [illegible] 1975 — *Dopo la morte di Luigi XIV il potere si concentra nelle mani del fratello Filippo d'Orléans. Le sue idee sono abbastanza avanzate, ma deve fare i conti con i molti interessi [illegible] classi privilegiate e con i primi fermenti [illegible] borghesia*

Raitre

16 — **Fuoricampo**, di Oliviero Beha e Lino Cascioli attualità
17,30 **Derby**, quotidiano sportivo di Aldo Biscardi
17,45 **Geo**, documenti. Di Folco Quilici
18,30 **La famiglia Brady**, telefilm
19 — **Tg3 Telegiornale**
19,20 **Tg3 Regionale**
19,35 **Tv3 regioni**, attualità
20,05 **La medicina conquistata**, documenti
20,30 **Telefono** [illegible] attualità — Prima parte
[illegible] 21,30 **Come rubare un milione di dollari e vivere felici**, di William Wyler, con Audrey Hepburn, Peter O'Toole. Usa commedia 1966 — *Dietro le sp[illegible] di filantropo e fine intenditore d'arte Charles nasconde la sua vera attività di creatore di falsi perfetti. Un giorno attraverso una Venere «di Cellini» potrebbe essere smascherato. La figlia cerca di rubarle ingaggiando un ladro che però si rivela un detective*
— **Tg3**
23,35 **Telefono Giallo**, attualità — Seconda parte
0,05 **Tg3 notte**

Odeon Tv
Canali 24, 36, 65

14 — **Ilaegrelo** [illegible] **Jolanda**, telenovela
15 — **Pagine della vita**, telenovela
16,30 **Slurpi**, variété
— **Il piccolo guerriero**, [illegible] ni animati
— **Lamù**, cartoni animati
— **Transformers**, cartoni animati
— **Ghostbuster**, cartoni animati
19,30 **M'ama non m'ama**, quiz
FILM 20,30 **Ragionier Arturo** [illegible] **Ranzi, bancario precario**, di Lu[illegible] Salce, con Paolo Villaggio, Catherine Spaak, Anna Mazzamauro, Enrico Bonaccorti, Annamaria Rizzoli, Carlo Giuffré. Italia commedia 1980 — *Un bancario e la moglie tro[illegible] in enormi difficoltà finanziarie decidono di dividere la casa con i rispettivi amanti, ma arrivano anche marito e moglie* [illegible] [illegible] *ti che portano* [illegible] *sé i rispettivi partner*
22,30 **Luiù**, di Sandro Bolchi, con Mariangela Melato, Andrea Occhipinti. telefilm
[illegible] 24 — **Massacro al Central College**, di Renée Daalder. Usa drammatico 1976

Italia 1
Canali 49, 70, 58, 23

12,55 **Tre cuori in affitto**, telefilm
13,25 **Sorrie**, con Gerry [illegible]
13,35 [illegible], telefilm
14,20 **Deejay Television**, musicale
15 — **La** [illegible] **Addams**, telefilm
15,20 **Bim** [illegible] **Bam**, per i ragazzi
— **Memole**, [illegible], cartoni animati
— **Magica, magica Emi**, [illegible] toni animati
— [illegible]**ly e Benji, i due** [illegible] **classe**, cartoni animati
— **Mila e Shiro, due cuori nella pallavolo**, cartoni animati
18 — **Star Trek**, telefilm
19 — **Mersky e Hutch**, telefilm
20 — **Piccole Bianca Bibert**, cartoni animati
FILM 20,30 **Per vincere domani (Karate Kid)**, di John Avildsen, [illegible] Ralph Macchio, Noriyuki "Pat" Morita (Usa-Colori) — Un anziano [illegible]stro insegna al discepolo [illegible] arti marziali e la filosofia ad esso inerenti. Forza e coraggio [illegible] bastano.
22,30 **Antropos**, attualità
24 — **Rock a mezzanotte**, musicale
1,10 **La strana coppia**, telefilm
1,40 **Ai confini della realtà**, telefilm

Canale 5
Canali 69, 43, 50, 61

13,30 **Sentieri**, soap
14,30 **Fantasia**, quiz
FILM 15 — **Judith**, di Daniel Mann, [illegible] Sophia Loren, Peter Finch. Gran Bretagna drammatico 1965 — *Attraverso la storia di un'ex perseguitata la drammatica affermazione del diritto alla libertà degli ebrei che lottano per costituire lo Stato di Israele*
17 — **Alice**, telefilm
17,30 **Doppio Slalom**, gioco a premi
18 — **Ciao Enrica**, attualità
20 — **Tra moglie e marito**, gioco a premi con Marco Columbro
20,30 **Dallas**, telefilm
21,30 **L'eredità dei Guldesburg**, film per la tv con Christiane Hörbiger, Wilfried Seamer. Quarto episodio
22,25 **Nonsolomoda**, attualità
23,15 **Maurizio Costanzo Show**, attualità
0,30 **Premiere**, settimanale di cinema
0,40 **Gli intoccabili**, telefilm

Retequattro
Canali 32, 25, 45

13 — **Ciao Ciao**, per i ragazzi
— **L'incantevole Creamy**, cartoni animati
— **Judy Peperina** [illegible]rerta anche, cartoni animati
— **Vola mio pony**, cartoni [illegible]mati
14,30 **La valle dei pini**, soap
15,30 [illegible] **gira il mondo**, soap
16,15 **Il Santo**, telefilm
17,15 **Aspettando il domani**, [illegible] negglo
18,15 **C'est la vie**, quiz
[illegible] **Il gioco delle coppie**, gioco a premi
19,30 **Quincy**, telefilm
FILM 20,30 **El** [illegible], di Howard Hawks, con John Wayne, Robert Mitchum, James Caan. Usa western 1967 — *Il pistolero Cole Thorton è coinvolto* [illegible] *lotta fra un ricco allevatore e una famiglia di coloni ai quali vuole sottrarre la terra dove vivono.*
FILM 23 — **L'ostaggio**, di Martin Ritt, con Paul Newmann, Laurence Harvey, Claire Bloom, Edward G. Robinson. Usa drammatico 1[illegible] — *Trasposizione in chiave western del film di Kurosa[illegible] Rashomon*

alla radio

UNO (FM 92,1)

18,30 L'amata [illegible] fiumi perduti, sceneggiato
14,03 Musica ieri e oggi, musicale
15,03 Obiò, attualità
16 — Il pagliono, attualità e musica
17,30 Dixy Gilbeple in Francia, musicale
18,30 Concerto di musica e poesia
19,15 Ascolta, si fa sera, attualità
20 — Testimonianze di Dmitrij Sostakovic, sceneggiato
20,47 Radiorima ovvero: mi racconti una fiaba?
21,03 Stanotte la tua voce, colloqui [illegible] da Milano
21,30 Musica notte — Musicisti d'oggi
22 — Press diretta [illegible] telefonata

RAISTEREOUNO

16,32 Stereobig
21 — Stereodroma

DUE (FM 95,6)

12,45 Perché non parli? attualità
14 — Programmi regionali
15 — [illegible] romanzi [illegible]
15,30 Gr2 economia
16,32 Il fascino [illegible] della [illegible]
19,57 Fari [illegible], per chi [illegible]
21 — Radiodue [illegible] Jazz
21,30 Radiodue 3131 [illegible]

RAISTEREODUE

15 — Studiodue. In diretta [illegible], personaggi e musica
15,05 I magnifici dieci. (Dischi in corsa dalla hit parade)
19,50 [illegible] Classica, Hi-Fi, Compact
20,50 S. M. Musica. Notizie e dischi di successo per i momenti [illegible]

TRE (FM 98,2)

15,18 Succede in Europa
15,23 I fatti della cultura
15,28 Il libro di cui si parla
17 — Leggiamo insieme, documenti
17,30 Terza pagina, musica e attualità
19 — Terza pagina (II parte)
21 — Appuntamento con la scienza
22,25 La cronaca e le storie, documenti
23,40 Il racconto di [illegible] zanotte

RAISTEREONOTTE

— Musica e notizie [illegible] chi vive e lavora di notte
24 — Il giornale della [illegible] — Ondaverde [illegible]
5,45 Il giornale dell'Italia — Ondaverde notte

Montecarlo

13,45 Sportissimo, lo sport spettacolo
14 — [illegible] amica, documentario
14,30 Segni particolari: il genio, telefilm
FILM 16 — Credimi, [illegible] Deborah Kerr, [illegible] Walker. Usa commedia 1950 — *Una bella inglese è in viaggio per il West dove ha ereditato [illegible] agricola. Lungo il tragitto [illegible] con [illegible] ricco industriale, il suo legale e un giocatore indebitato. Tutti e tre [illegible] conquistare il suo cuore*
18 — Sale, [illegible] e [illegible], telemanù
18,10 Adamo contro Eva, [illegible] veja
19 — Get Smart, telefilm
19,30 Tmc News
19,50 Tmc Sport
FILM 20,20 Cronazione, [illegible] Gus Trikonis. Usa Fantascienza 1979
22,05 [illegible] news
22,20 Piazza [illegible]
22,50 Sconti incontri, attualità
FILM 23,30 Hello-goodbye, di Jean Negulesco, con Michael Crawford, Curd Jurgens. Usa [illegible] 1970

Svizzera R1 tv

16,05 Rue Carnot, telefilm
16,30 Nautilus
17,45 Fiabe popolari ungheresi, cartoni [illegible]
18,45 Telegiornale
19 — Il quotidiano, attualità
20 — Telegiornale
20,30 Un caso per due, telefilm
21,30 Elezioni federali, dibattito
22,40 Martedì sport

Capodistria

14 — Tg Notizie
14,10 Veronica, Il volto dell'amore, telenovela
15 — I promessi sposi, sceneggiato
16 — Per i ragazzi
18 — [illegible]te rubate, telenovela
19 — Oggi la città, attualità
19,55 Mary Hartman, telefilm
FILM 20,30 I figli dei moschettieri, di Lewis Allen, con Cornel Wilde, Maureen O'Hara. [illegible] avventuroso 1952
22,25 Ricetto internazionale, sceneggiato

Telecupole Canali 64, 57, 21

18,30 L[illegible] [illegible] diavolo, [illegible] neggiato
15 — Amor gitano, telenovela
16,30 Video Mix, musica
17,30 Villa Paradiso, telenovela
19 — [illegible]car, promozionale
19,30 Tg4
20 — Amor gitano, telenovela
21 — Piemonte sport
22 — Tg4
22,15 Proposte Alleanza, promozionale
23,30 Videocar, promozionale
23,45 Dadaumpa, antologia del varietà televisivo

G.R.P. (Ant. 3) Can. 66, 42, 20

FILM 13,30 Film
15 — Chopper Squad, telefilm
[illegible] — Sport e brivido, telefilm
16,30 Boys [illegible] girls, telefilm
17 — Charley, [illegible]
17,30 Il [illegible] [illegible] piccolo gladiatore, telefilm
18 — Grp [illegible]
20,30 Sapore di vacanze, varietà
23,45 Grp monitor — Film [illegible] stop

Primantenna Canali 21, 37

14 — Le auto [illegible] settimana, promozionale
15 — Pomeriggio con simpatia, attualità
17 — Le stelle su di noi, astrologia
18 — Cartoni animati
20,30 Agente Scott, telefilm
21,30 Le [illegible]lo della settimana, promozionale

Tele Subalpina Canale 46

FILM 16,30 La donna dei milioni, [illegible] Camillo Mastrocinque, con J. Valeri, Nino Besozzi. Italia commedia 1940
18,30 Incredibile ma [illegible] documentario
19 — L'osservatorio politico, attualità
19,30 Il regionale, notiziario
FILM 20,30 La Prima luce, di G. Lacombe, [illegible] R. Benzi, [illegible] Lauri. Francia commedia 1950
22,30 Speciale telesubalpina

Rete Canavese Can. 21, 56, 68

FILM 15 — Anatomia di un amore, [illegible] Roman Zaluski, [illegible] Jean Nowicki. Polonia commedia [illegible]
17 — Alì music, videoclip
18,50 Il pericolo è il mio mestiere, documentario
[illegible] Don [illegible]lo, di S. Marcellini, [illegible] O. Fisher, Nino Taranto. Italia commedia [illegible]
22,45 Il pericolo [illegible] il mio mestiere, documentario
23,45 Proposte promozionali d'arredamento

Videouno Canali 53, 39, 26

14 — Tg [illegible]
14,10 Veronica, Il volto dell'amore, telenovela
15 — I promessi sposi, sceneggiato
16 — Per i ragazzi
18 — Vite rubate, telenovela
19 — [illegible] [illegible] città, attualità
19,55 Mary Hartman, telefilm
FILM 20,30 I figli [illegible], [illegible] Lewis Allen, [illegible] Cornel Wilde, Maureen O'Hara. Usa avventuroso 1952
22,25 Ricetto internazionale, sceneggiato

Videogruppo Can. 52, 54, 57

13 — Maria, telenovela
14,05 Una [illegible] per l'onorevole, telefilm
14,30 Si è giovani solo due volte, telefilm
16 — Rosa [illegible] Lejos, [illegible]
17,30 Starblazers, cartoni animati
18 — Videonotizie
18,05 Una [illegible] [illegible] l'onorevole, [illegible]
19 — Videonotizie
19,30 Ispettore Maggie, telefilm
20,30 [illegible] de Lejos, telenovela
21,30 Maria, telenovela
22,25 Il termometro dell'economia, attualità
23 — La auto della settimana, promozionale
23,30 Videonotizie
0,30 The Delphi [illegible], [illegible]
1,30 La auto della settimana, promozionale

Pan Tv Canali 31, 62, 33

15 — Figli miei, [illegible] mia, telenovela
16 — Cartoni animati
20 — [illegible] Clara, telenovela
[illegible] 21 — In[illegible] di [illegible] Rolf Hansen, con Ulla Jacobsson, Maximilian Schell. Germania drammatico 1957
22,30 Sky ways, telefilm
FILM 0,30 Due supermatti agenti... segretissimi, di Philippe Clair, [illegible] Jacques [illegible] Francia comico 1974

Retepiemonte Can. 32, 60, 25

17 — Baby [illegible]w, per i più piccoli
20,30 The Doctors, telefilm
21,30 Informa 7
21,45 Due uomini a confronto, telefilm
FILM 23,45 Il ladro che venne a pranzo, di B. Yorkin, con R. O'Neall, J. Blasel. Usa commedia 1973
1 — Camera oscura, telefilm

Rete Manila Canale 37

Programmi [illegible] pervenuti

Telecity Canali 63, 38, 36

14,15 Ai confini della notte, sceneggiato
15,30 Leonela, telenovela
16,30 Il profumo del potere, sceneggiato
17,30 I ragazzi del sabato sera, telefilm
18 — Cartoni animati
19,30 Bareta, telefilm
FILM 20,30 Camorra, di Pasquale Squitieri, [illegible] Fabio Testi, Jean Seberg, Raymond Pellegrin. Italia drammatico 1972 — *Uscito di prigione, uno sbandato entra nell'organizzazione del camorrista Capeca. Prima riceve il controllo di due bische, ma [illegible] vuole sostituirsi al capo [illegible] controllo dell'edilizia. Il boss tenta di ucciderlo, ma è il giovane che riesce a uccidere lui*
22,30 Il gioco delle coppie, [illegible]
23 — Storie di donne, tel[illegible]
24 — L'ispettore Maggie, telefilm

Quartarete Canali 22, 35, 23

14,10 Tg 4 [illegible]o
14,30 Donna oggi, attualità
15 — Tg4
15,15 Nido di serpenti, telenovela
17 — Jeronimo, telenovela
18 — Andrea Celeste, telenovela
19,10 Tg4
20 — Nanà, sceneggiato
21 — Catch
22,15 Quisidare, telefilm
23,30 Automarket Tv, promozionale
FILM 1 — La donna della calda terra, di J. Forque, con Laura Gemser, S. Wilhman Italia-Spagna erotico 1978

Quinta Rete Canale 47

14 — Marcia nuziale, te[illegible]
15 — La schiava Isaura, telenovela
15 — Milleidee, promozionale
17,30 [illegible] principessa Zaffiro, cartoni
18 — Super robot [illegible], cartoni
18,30 Squadra antiarimless, telefilm
19,30 Hudson street, telefilm
[illegible] 20,30 Indianapolis pista infernale, di [illegible] Goldstone, con Joanne Woodward, Robert Wagner, [illegible] Newman. Usa drammatico [illegible] — *Vicenda sentimentale e sportiva che ruota tutta attorno al debole filo della crisi di Paul Newman, pilota che è troppo attaccato alle corse e rischia di perdere contemporaneamente una gara e la moglie. Belle immagini per i patiti della Formula 1*
22,30 [illegible] programma sportivo
FILM 23,30 Si muore solo una volta, di G. Romitelli, con R. Danton, P. Tudor. Italia giallo 1967

Nilus

Oroscopo di domani

Astrolga

ARIETE (21 marzo - 20 aprile)
La poca meditazione e gli atti immediati e inconsulti rendono inadatti a consolidare il successo. Muovetevi con cautela [illegible] non volete perdere ciò che [illegible] [illegible] pugno e agite con [illegible] perdere il controllo di voi stessi

TORO (21 aprile - 21 maggio)
Contrarietà, inimicizie e conflitti sentimentali [illegible] all'ordine e rendono di pessimo umore. Attenzione alla perdita di oggetti o di denaro. Ascoltate i suggerimenti di un sicuro intuito e metteteli in pratica con duttilità.

GEMELLI (22 maggio-21 giugno)
Successo da sfiorare con intraprendenza ma anche con cautela. Fate le scelte con cautela, mettendo da parte le false ambizioni, e memorizzate quello che vi dice un personaggio importante, invece di parlare sempre

[illegible] (22 giugno - 22 luglio)
Non aspettatevi un aiuto importante e agite da soli [illegible] maggiore equilibrio. Tenendo a bada la tensione emotiva e nervosa. Le porte si spalancheranno: proverete un successo personale, vuoi nella attività vuoi in amore.

[illegible] (23 luglio - 22 agosto)
Imparate a spendere di meno, evitate di essere invadenti se non volete inclinare i rapporti d'amore e quelli di amicizia. Se dominerete voi stessi, [illegible] anche con le circostanze e vi dimostrerete abili nel conquistare la fortuna

[illegible] (23 agosto - 22 sett.)
L'organizzazione e la perseveranza daranno degli [illegible] buoni [illegible] vi d[illegible]rà agire [illegible] determinazione guidata dalla sensibilità e dalla fantasia. Non siate diffidenti verso chi vi sta vicino e alimentate gli affetti

[illegible] (23 sett. - 22 ott.)
Non permettete che la volontà venga disarmata da pressioni contrastanti: dovete [illegible] di persone che [illegible] spingono verso avventure allettanti ma sbagliate e dedicarvi ad una impresa — [illegible] — con lentezza sospettosa

[illegible] (23 ott. - 22 nov.)
Continua [illegible] [illegible] dinamica e creativa. Fortuna in amore e nei rapporti di amicizia, gratificazioni intellettuali e passionalità ripagate dal successo, in ogni avventura intrapresa. Le risorse sotterranee non mancano certo

SAGITTARIO (23 nov. - 21 dic.)
Siete portati ad avere un dinamismo non diretto, con tendenza ad essere sbrigativi e a ristrutturare le cose che non vanno con idee improvvisatorie. Ma regolate le capacità, siate realisti e rinunciate ai progetti impossibili

[illegible] (22 dic. - 20 genn.)
Vi [illegible] il dubbio di [illegible]ere stato vittima una persona sbagliata e questo può succedere sia in [illegible], sia nel campo [illegible] amicizie. Invece di improvvisarvi, cercate di chiarire meglio come stanno le cose potrete avere delle sorprese.

ACQUARIO (21 genn. - [illegible] febbr.)
Continuano i malintesi con il partner e con [illegible] amici, [illegible] dovuti soprattutto [illegible] vostre tra[illegible] [illegible] [illegible] contrasti. Non c'è nessuno [illegible] vista di vivere come [illegible], ma un mini[illegible] di diplomazia sembra indispensabile

PESCI [illegible] febbraio - 20 marzo)
Sensibili e intuitivi [illegible] [illegible] nel, trascorrete una giornata appagante in ogni sfera della vita. Vi sentirete euforici, [illegible] merito di una bella notizia portata da un amico, nonché [illegible] della vostra bella storia sentimentale.

Temperatura a Torino		
ore 6	+8	TEMPO [redacted] cielo sereno a poco nuvoloso. Visibilità buona. Venti deboli. Temperatura in diminuzione i valori minimi. Tendenza del tempo: aumento della nuvolosità, e graduale peggioramento.

Regioni ore 6	
Aosta	+ 2
Alessandria	+ 9
Asti	+ 7
Cuneo	+ 9
[redacted]	+ 4
[redacted]	+ 9
Genova	+12
Imperia	+16
[redacted]	+15

STAMPA SERA
spettacoli

In [redacted] ore 6	
Venezia	+10
Milano	+ 9
Bologna	+12
Ancona	+15
Roma	+12
Napoli	+11
Bari	+13
Reggio C.	+17
Palermo	+21
Cagliari	+18

All'estero ieri		
Atene	+16	+25
Berlino	+ 5	+15
Bruxelles	+ 2	+12
Buenos Aires	np.	np.
Ginevra	+10	+17
Lisbona	+10	+20
Londra	+ 9	+16
Mosca	+ 1	+14
New York	+10	+12
Parigi	+ 8	+15
Tokyo	+17	+24

MASTROIANNI & ALBERTAZZI / *Stabile e cartellone*

COME NON TI FIRMO UN CONTRATTO

La stagione di Torino si costruisce soprattutto a Milano: molti accordi sulla parola, alcune incertezze. Nelle «piazze» di prima grandezza tutto si decide nella primavera precedente

Intervista a Gubarev

[redacted]

«Era il 26 di aprile dell'86 e nel mio studio stavo scrivendo [redacted] *sceneggiatura intitolata Incendio nell'atomo,* [redacted] *storia di fantascienza dove si racconta in* [redacted] *incendio in una centrale nucleare, quando* [redacted] *si i fatti di Cernobyl e* [redacted] *stato inviato* [redacted] *posto come giornalista scientifico. Ebbene la* [redacted] *che ho visto sul luogo della disgrazia* [redacted] *molto più crudele di quanto immaginasse la mia fantasia* [redacted] *scrittore».*

Vladimir Gubarev, quasi cinquant'anni portati con snella eleganza è l'autore acclamato già in [redacted] Paesi, oltre che a [redacted] sca, di *Sarcofago*, il dramma ispirato dall'esplosione nucleare di Cernobyl che il Gruppo della Rocca presenta in questi giorni all'Adua con la regia di Guido de Monticelli.

Ieri [redacted] questo anomalo sovietico che [redacted] esita a dichiarare apertamente la sua posizione antinucleare ha partecipato a un defatigante dibattito [redacted] «*Che cos'è il dopo Cernobyl*» al [redacted] preso parte studiosi, [redacted] e militanti [redacted] antinucleare. Un dibattito oceanico, vasto e logorroico quanto «*Guerra e pace*», eterno [redacted] una sinfonia di Bruckner, non del tutto scevro da qualche peccato di vanità. Non certo nel [redacted] dell'oratore sovietico [redacted] quale ha illustrato la [redacted] posizione con intelligenza e non senza una punta di ironia, come quando si [redacted] chiesto se [redacted] rendano [redacted] gli italiani [redacted] scaldarsi [redacted] per [redacted] referendum sul nucleare per poi permettere che sul proprio territorio si sistemino missili nucleari pronti a scatenarsi contro l'Urss.

«*Sarcofago*» è la pièce che gli ha dato la notorietà internazionale (è già stato messo in scena da un bel grappolo di teatri di tutto il mondo) ma Vladimir Gubarev non è arrivato per la prima volta al teatro con questa storia post-atomica.

Ci tiene a precisare: «*E' il mio quarto dramma e anche quelli precedenti in Urss* [redacted] *avuto un certo successo*».

La critica [redacted] colto [redacted] questa vicenda di sopravvissuti ad una esplosione di una centrale nucleare [redacted] vena di surreale grottesco che apparenta il dramma alla grande tradizione del teatro russo e sovietico; ma lui commenta: «*Questo è un lavoro della critica, per quanto mi riguarda il drammaturgo* [redacted] *soprattutto badare a rispecchiare la realtà,* [redacted] *dire la verità, non mentire. Se sentissi in qualche momento che sto mentendo, mi fermerei*».

Molto impegnato a girare il mondo per seguire gli allestimenti di «*Sarcofago*», oggi Gubarev la[redacted] Torino e va [redacted] Francoforte, poi sarà in Argentina per [redacted] suo lavoro di giornalista scientifico. [redacted] ultimando [redacted] titolo «*Il fantasma*».

Concude: «*Anche questo è ispirato a Cernobyl, ma per altri aspetti di quella tragedia. Sarà presto tradotto in italiano e pubblicato dalla editrice Il Lichene che ha già pubblicato Sarcofago*».

Intanto si prepara [redacted] partire portando con sé fra [redacted] altre [redacted] il ricordo piacevole di [redacted] serata passata alla Scala. Ha visto un balletto «*La fille mal gardée*» e commenta: «*E' stato molto bello, la Scala è sempre la Scala*». [redacted] il balletto? «*Niente male, ma da noi il balletto è un'altra cosa*» conclude gentile ed ironico.

Sergio Trombetta

(Segue dalla 1ª pagina)

l'una a luglio e l'altra a settembre, comporta proprio l'opportunità di assestare definitivamente il cartellone senza scosse nell'opinione pubblica.

Facciamo l'esempio dell'iter per uno spettacolo che piace. Al Gruppo della Rocca [redacted] principio di quest'anno inte-[redacted] il progetto milanese del Teatro Filodrammatici [redacted] portare sul palcoscenico con il titolo di *Melampo* una sceneggiatura di Ennio [redacted] che negli Anni Settanta finì sullo schermo con la regia [redacted] Marco Ferreri per Marcello Mastroianni e Catherine Deneuve (*La cagna*).

[redacted] spettacolo interpretato da Massimo [redacted] Rossi [redacted] Daniela Giordano passa [redacted] Festival di Asti, dove il Gruppo esercita una consulenza arti-[redacted]. *Melampo* piace [redacted] fin [redacted] prima [redacted] di lu-[redacted] [redacted] parla d'inserirlo nel cartellone in abbonamento dell'Adua a Torino. La firma avviene a fine luglio, con l'intesa eccezionale che De Rossi e [redacted] Giordano reciteranno a novembre in Torino prima che nella [redacted] madre [redacted] Filodrammatici in Milano.

Se fossero intervenute complicazioni — non conside-[redacted]do il mese di agosto dove anche la p[redacted] prende la tintarella — si sarebbero dovute dirimere con l'avvento dell'autunno in vista del lancio d'un cartellone che non si tocca più se non per un caso eccezionale. Il malaugurato: non dimentichiamo che nel [redacted] spettacolo si tende sarcasticamente a confondere l'incapacità con la jella.

Se dunque Albertazzi non darà la 'lezione', suonerà almeno Mastroianni [redacted] sua 'pianola'? [redacted] un sopralluogo dei tecnici [redacted]'Alfieri ha confermato che nell'attuale struttura prevista dal Teatro [redacted] Roma che produce [redacted] spettacolo diretto da Michalkov, la scenografia non rientra nelle dimensioni della sala [redacted] piazza Solferino.

Michalkov intende avvalersi d'una costruzione non in tubi [redacted] in [redacted]ratura autenti-[redacted]: è alta 8 metri e 40 rispetto ai 7 dell'Alfieri. Il presidente Mondino conferma d'essere in attesa d'un telegramma che accerti [redacted] possibilità da parte [redacted] romani [redacted] modificare l'impianto. In ogni caso, mancando [redacted] scritto, [redacted] spettacolo salterà le repliche previste tra l'8 e il 20 dicembre. Parigi ha chiamato Michalkov e Mastroianni per ripetere in teatro il successo riportato dalla coppia [redacted] un'altra trascrizione cechoviana, il film [redacted] ciornie che ha trionfato a Cannes.

[redacted] recupero in [redacted] posteriore, all'Alfieri [redacted] al Nuovo, verso la fine di febbraio dell'88. Non si [redacted] oltre perché la disponibilità del protagonista nei confronti del Teatro di Roma vale per sei mesi cominciati nel settembre scorso con le prove.

Infine l'Alfieri, come stagione privata, annuncia [redacted] l'altro tre produzioni di Garinei e Giovannini, ivi compresa *Me l'ho detto una zingara*, la novità di Gino Bramieri. La conferenza-stampa è giorni, con la firma dei contratti.

Piero Perona

CRITICA		PUBBLICO
★★★★★	ECCEZIONALE	●●●●●
★★★★	SUCCESSO	●●●●
★★★	CONSENSI	●●●
★★	DISCORDI	●●
★	SCARSO	●

questa sera al cinema

Lunedì lire 3500/4000
Da martedì a [redacted] lire 5500/7000
riduzione del 50% agli anziani e del 30% ad enti convenzionati (ACLI, Arce ecc.)

PRIME VISIONI

ADUA [redacted] — corso G. Cesare 67, Tel. 856.521
Mannequin, di [redacted] Gottlieb, con Andrew McCarthy, Kim Cattrall (Usa-Colori) — Un manichino che raffigura una splendida ragazza si anima nella notte con imprevedibili conseguenze per il «fidanzato» vetrinista. Commedia
Ore 15.30, 17.15; 19, 20.45, 22.30 ★★/●●●

ADUA 400 — corso G. Cesare 67, Tel. 856.521
[redacted] teatro

AMBROSIO — corso V. Emanuele 52, Tel. 547.007
007 Zona pericolo, di John Glen, con Timothy Dalton, Maryam d'Abo, Joe Don Baker, Art Malik (Gran Bretagna-Colori) — Il nuovo James Bond alle prese con un killer donna e un diabolico piano del KGB. Avventuroso
Ore 15.10, 17.40, 20; 22.30 ★★/●●●●

[redacted] PICCOLO — corso V. Emanuele 52, Tel. 547.007
[redacted] di Richard Donner, con Mel Gibson, Danny Glover (Usa-Colori) — Due poliziotti: uno tranquillo, l'altro nervoso e dalla pistola infallibile. Insieme formano una coppia di ferro. Vietato 14. Poliziesco
Ore 15.30, 17.50, 20.10; 22.30 ★★/●●●

ARLECCHINO — corso Sommeiller 22, Tel. 587.180
Accadde in Paradiso, di Alan Rudolph, con Timothy Hutton, Kelly McGillis (Usa-Colori) — Due anime s'incontrano in Paradiso e s'innamorano, ma quella di lei deve ancor nascere. Quando nasce, lui torna sulla Terra. Fantastico
Ore 16.30, 18.40, 20.35; 22.30 ★★/●●●

CAPITOL — via San Dalmazzo 24, Tel. 540.605
Soldati - 365 all'alba, di Marco Risi, con Massimo Dapporto, Alessandro Benvenuti, Agostina Belli (Italia-Colori) — Un anno di vita in caserma. Psicologie che si scontrano, solitudine, situazioni tristi e grottesche. Drammatico
Ore 15.40, 17.55; 20.10, 22.25. Viet. 14 ★★/●●●●

CENTRALE — via C. Alberto 27, Tel. 540.110
L'intervista, di Federico Fellini, con Marcello Mastroianni, Anita Ekberg, Eva Grimaldi (Italia-Colori) — Autobiografia (in buona parte immaginaria) [redacted] regista e della sua vita nel cinema, dai primi contatti a oggi. Commedia
Ore 16.20, 18.20; 20.30, 22.30 ★★★/●●●

[redacted] CHAPLIN 1 — via Garibaldi 32/6, Tel. 545.245
Giardini di pietra, di Francis Coppola, con James Caan, Anjelica Huston, James Earl Jones (Usa-Colori) — Due ufficiali americani, plurdecorati, s'affezionano ad una recluta. [redacted]
Ultimi 3 giorni
Ore 16.30, 18.35; 20.40; 22.40 ★★★/●●●

CHARLIE CHAPLIN 2 — via Garibaldi 32/6, Tel. 545.245
Arizona Junior, di Joel Coen, con Nicholas Cage, Holly Hunter (Usa-Colori) — Poliziotta ed ex galeotto nell'impossibilità di diventare genitori, rapiscono un bimbetto. Commedia
Ultimi 2 giorni.
Ore 15.45; 17.30, 19.15; 21; 22.40 ★★★★/●●●

CRISTALLO — via Gorizia 6, Tel. 650.71.00
Quarto protocollo, di John Mackenzie, con Michael Caine, Pierce Brosnan (G. B. -Colori) — Agente segreto britannico cerca di contrastare il piano di alcuni guerrafondai russi che vogliono il conflitto nucleare. Dal romanzo di Forsyth. Spionaggio
Ore 15.50; 18.10; 20.15, 22.30 ★/●●●

DORIA — via Gramsci 5, Tel. 542.422
Oci Ciornie (Occhi neri), di Nikita Michalkov, con Marcello Mastroianni, Elena Safonova, Silvana Mangano (Italia-Colori) — Romano sposa una donna ricca. Perde tutto, diventa cameriere, s'innamora d[redacted] russa. Drammatico
Ore 15.40; 17.50; 20; 22.25 ★★★★/●●●●

ELISEO [redacted] — piazza Sabotino, Tel. 447.5241
Full metal jacket, di Stanley Kubrick, con Matthew Modine, Adam Baldwin, Vincent D'Onofrio (Usa-Colori) — Due marine giovani e il loro calvario: dai campi di addestramento al truce inferno del Vietnam. Viet. 18. Drammatico
Ore 15. 17.30; 20; 22.30 [redacted]★/●●●

[redacted] BLU — piazza Sabotino, Tel. 447.5241
[redacted] bottega [redacted] orrori, di Frank Oz, con Rick Moranis, Vincent Gardenia, Ellen Greene (Usa-Colori) — Avventure di un fioraio, del suo timido aiutante e di una pianta carnivora, parlante e affamata. Dolby [redacted] Commedia
Ore 15.10; 17. 18.50; 20.40, 22.30 ★★★★/●●●

ELISEO ROSSO — piazza Sabotino, Tel. 447.5241
Good morning Babilonia, di P. e V. Taviani, con Joaquim de Almeida, Omero Antonutti, Greta Scacchi, V. Spano (Usa-Italia-Col.) — Due fratelli emigrati italiani [redacted] fortuna lavorando [redacted] set di «Intolerance», ma si dividono. Drammatico
Ore 15.30, 17.50, 20.10; 22.30 ★★★/●●●

FIAMMA — corso Trapani 57, Tel. 372.067
Cavalli di razza, di Franck Roddam, con David Keith, Robert Prosky, G. D. Spradlyn (Usa-Colori) — Un allievo in una durissima accademia militare americana cerca di sventare un oscuro complotto. Drammatico
Ore 15.45, 18.40; 20.35; [redacted] ★★/●●

GIOIELLO — via C. Colombo 31, Tel. 505.780
Who's that girl, di James Foley, con Madonna, Griffin Dunne (Usa-Colori) — Yuppie prossimo al matrimonio deve scortare per poche ore una ragazza uscita di prigione. Lei però vuole vendicarsi di chi l'ha fatta condannare. Commedia
Ore 15; 16.45, 18.35; 20.35, 22.30 ★★/●●●

IDEAL — corso Beccaria 4, Tel. 521.42.16
Scuola di ladri 2, di Neri Parenti, con Paolo Villaggio, Massimo Boldi, Florence Guerin, Enrico Maria Salerno (Italia-Colori) — Tornano i ladri pasticcioni. Stavolta si tratta di organizzare un furto su una nave da crociera. Comico
Ore 16.30; 18.30; 20.30; 22.30 ★/●●●●

[redacted] KONG CINESTUDIO — via Po 21, Tel. 839.73.02
Qualcosa di travolgente, di Jonathan Demme, con Jeff Daniels, Melanie Griffith, Su Tissue (Usa-Colori) — Yuppie viene conquistato da una donna ambigua e sexy che cambia identità ed è minacciata da qualcuno. Avventuroso
Ore 16.20; 18.25; 20.30; 22.35 ★★★/●●●

LILLIPUT — via XX Settembre 15 bis, Tel. 537.150
Appuntamento al buio, di Blake Edwards, con Kim Basinger, Bruce Willis (Usa-Colori) — Giovane dirigente alle prese con una ragazza che non deve assolutamente bere. Lei beve e ne combina di tutti i colori. Commedia
Ore 15.10, 17; 18.50; 20.40, 22.30 ★★/●●●●

LUX — Galleria S. Federico, Tel. 541.283
Gli occhiali d'oro, di Giuliano Montaldo, con Philippe Noiret, Valeria Golino, Stefania Sandrelli (Italia-Colori) — Due diversità: un medico omosessuale e uno studente ebreo nella Ferrara fascista del '38. Drammatico
Ore 15.45; 18; 20.15; 22.30 ★★/●●●

NAZIONALE — via Pomba 7, Tel. 512.600
Chiuso per ristrutturazione dei locali.

OLIMPIA 1 — via Arsenale 31, Tel. 532.448
[redacted] e Giulia, di Peter Del Monte, con Kathleen Turner, Sting, Gabriel Byrne (Italia-Colori) — Una donna vive due personalità: vedova angosciata e moglie insoddisfatta. Uccidere l'amante del tempo reale. Viet. 14. Drammatico
Ore 14.30; 16.30; 18.30, 20.30, 22.30 ★★/●●●

OLIMPIA 2 — via Arsenale 31, Tel. 532.448
Who's that girl, di James Foley, con [redacted], Griffin Dunne (Usa-Colori) — Yuppie prossimo al matrimonio deve scortare per poche ore una ragazza uscita di prigione. Lei però vuole vendicarsi di chi l'ha fatta condannare. Commedia
Ore 16.40; 18.45; 18.35; 20.35; 22.30 ★★/●●●●

REPOSI — via XX Settembre 15, Tel. 531.400
Gli [redacted]abili, di Brian De Palma, con Robert De Niro, [redacted] Connery, Kevin Costner (Usa-Colori) — Nell'America del proibizionismo quattro incorruttibili poliziotti debbono incastrare il gangster Al Capone. [redacted]matico
Ore 15.30, 17.50; 20.10; 22.30 ★★★/●●●●●

ROMANO — Galleria Subalpina, Tel. 516.148
Full metal jacket, di Stanley Kubrick, [redacted] Matthew [redacted], Adam Baldwin, Vincent D'Onofrio (Usa-Colori) — Due marine giovani e il loro calvario: dai campi di addestramento al truce inferno del Vietnam. Viet. 18. Drammatico
Ore 15; 17.30; 20; 22.30 ★★★/●●●

STUDIO RITZ — via Acqui 2, Tel. 836.021
Le balene d'agosto, di Lindsay Anderson, con Lillian [redacted], Bette Davis, Vincent Price, Ann Sothern (Usa-Colori) — In un vecchio cottage sul mare, due [redacted] sorelle si [redacted]d, si [redacted], litigano e aspettano la morte. Ultimo giorno. Drammatico
Ore 16.00, 18.30, 20.30; 22.30 ★★★/●●●

VITTORIA — via Roma 356, Tel. 511.700
La casa 2, di Sam Raimi, con Bruce Campbell, [redacted]ah Berry (Usa-Col.) — Due fidanzati in uno chalet di montagna. Leggono una formula proibita, arriva uno spirito potentissimo e terribile e si scatena veramente l'impossibile. Terrore
Ore 15.40; 17.20; 19.05; 20.45; 22.30 ★/●●●●●

ZETA D'ESSAI — via Cellesaco 17, Tel. 746.2067
[redacted] fortuna [redacted], di Arthur Hiller, con Shelley Long, Bette Midler, Peter Coyote (Usa-Colori) [redacted]
Ore 20.30; 22.30

PROSEGUIMENTI

[redacted] — via C. Saluzzo 77, Tel. 297.187
Oggi chiuso.

FARO — via Po 30, Tel. 822.214
Un ragazzo di Calabria, di Luigi Comencini, con Gian Maria Volonté, Diego Abatantuono (Italia-Colori) — Un ragazzo ha un desiderio: correre la maratona. E si allena di nascosto vincendo l'ostilità del padre. Drammatico
Ore 20.30, 22.30 ★★/●●

FORTINO — via Cigna 47, Tel. 488.560
[redacted] chiuso

[redacted] — piazza Massaua 9, Tel. 795.883
Vedi teatri

NUOVO ODEON — via Vercelli 1, Tel. 746.2262
Oggi riposo.

SELENE D'ESSAI — corso Belgio 53, Tel. 874.171
L'amico [redacted] amica, di Eric Rohmer, con Emmanuelle Chaulet, Eric Viellard (Francia-Colori). — Da Venezia il sesto episodio della serie «Commedie e proverbi» dove sono di scena amicizia, dubbi e infedeltà, trattati con ironia. Commedia
Ore 20.30; 22.30 ★★★★/●●●

LUCI ROSSE

ALEXANDRA (via Bacchi 16, tel. 511.293)
Sharon e Dominique, le bocche golose (An american production). Ore 14.05; 15.25; 16.45; 18.10; 19.35; 21; 22.35.

ARCO PUSSICAT (c. P. Oddone 21, tel. 484.871)
Claire transex, con Angel Kelly, Sada Ebony Ayes. Esibizioni impudiche. Ore 15, ult. ore 22.30.

CINECLUB (v. Fr. [redacted] 15)
De Sade (novità assoluta). [redacted] 14.30 [redacted] Ingresso [redacted]to al [redacted]

HOLLYWOOD (c. Regina Margherita 108, t. 521.5440)
Transex lovers — Il principe d'oro. Non stop dalle 10 alle 2. Ult. 24. Ingr. 5000.

MARTE (via P. Tommaso 5, tel. 855.354)
Miss Magnificent (Sun body), con Desirée Cousteau, Lydia Bell. Apertura 14.30, ultimo 22.30

MAXIM (Largo Giulio Cesare 105, tel. 267.076)
Blue magic. Colori. Ap. 15; ult. 22.30.

METROPOL (via Principe Tommaso 6, t[redacted]54 10)
Oltre ogni desiderio, con Vanessa Del Rio, Seka. Ap. 14.30; ult. 22.30

MILANO BOY DU SEXE (via Milano 8, tel. 520.255)
Grande rassegna «Un brivido di piacere»: **Una novizia nel pornoharem** con Marina Frajese — **Ore penetration**. Novità stagione 1987/88. Non stop dalle 9 all'1. Ult. ore 23.50.

PRINCIPE (v. Pr. d'Acaja 46, t. 749.8661)
Caldo capriccio di donna (Double transex). Novità. Colori. Ap. 15 ult. 22[redacted]

REGINA ([redacted] Reg. Margh. 123, t. 530.853)
Strapazzami [redacted] **prenditi**, con Marina [redacted], Carolin Tim. Iniziazioni di una moglie, con Cathy Menard. Colori. Ap. ore [redacted], ult. [redacted] Continuato.

ROMA BLUE (v. S. [redacted]t. 487.785)
Valerie [redacted] **calda bestia**, [redacted] Valerie Solo (new hard core). Ap. [redacted] 15; ult. 22.30. Ingresso L. 3500.

SPEZIA (via Nizza 170, tel. 668.3617)
Desiderio di sesso, con Olinka, Gabriel Pontello (novità). Ap. ore [redacted], ult. [redacted].

[redacted] (v. Buozzi 6, tel. 530.333)
Supermaschio per mogli viziose, con Karin Schubert, John Holmes, Amber Lynn, Marina Lotar. Ore 10; ult. 22.30. Non stop.

VITTORIO VENETO (piazza Vittorio Veneto 5, tel. 871.048)
Piccola gola di Angie (Perversion man). Non stop dalle 14 alle 24.

MUSIC
AMERICA
Via Fréjus 27 - Tel. 447.71.71
Ore 21-2 Festival del liscio con
E. BAIARDI

ALTRE VISIONI

AGNELLI (v. Paolo Sarpi 117, tel. 613.120)
Oggi chiuso

[redacted] (v. Chermonte 5, tel. 331.784)
Oggi chiuso.

CUORE (via Nizza 56, tel. 687.668)
Oggi chiuso

FAL[redacted] (via Tenero 30, tel. 262.19.65)
Oggi chiuso.

[redacted] (c. G. Cesare 80, tel. 284.134)
Oggi chiuso.

VALDOCCO (via Salerno 12, tel. 521.12.82)
Oggi chiuso

STUDIO MIRAFIORI (c. Cosenza 68, tel. 359.838)
Oggi chiuso.

[redacted] (v. Venezia 29/A, tel. 325.068)
Oggi chiuso.

FUORI CITTA'

[redacted]
SPLENDOR: Figli di un dio minore.

[redacted]NVASSO
CINECITTA': Un ragazzo di Ca[redacted]a.
POLITEAMA: Delirio lungo e profondo. V. 18

CIRIE'
ITALIA: Caroli profumo di sesso. V. 18

CUORGNE'
MARGHERITA: Il raggio verd.

MONTANARO
VITTORIA: Sexual inclination - [redacted] le Mariant.

PINEROLO
HOLLYWOOD: La casa 2.
ITALIA: Accordi erotici.
RITZ: Who's that girl.

VALPERGA
AMBRA: Hot Feeling.

Per la pubblicità nei servizi promozionali [redacted] LA STAMPA rivolgersi [redacted] PUBLIKOMPASS S.p.A. [redacted]

Milano
V. Carducci, 29
Tel. (02) [redacted]
Torino
C.so M. d'Azeglio, 60
Tel. (011) 65.911
Bologna
V. Indipendenza, [redacted]
Tel. (051) 22.88.26
[redacted]
V.le Machiavelli, [redacted]
Tel. (055) 56.11.92
Roma
V. Quattro Fontane, [redacted]
Tel. (06) 47.55.904
Napoli
V. Manzoni, 141/c
[redacted] (081) 64.90.71

publikompass spa

I LADRI INAUGURANO LA PELLICCERIA ALLA CROCETTA

TORINO — Una pellicceria della [illegible] che doveva aprire i battenti stamane è stata depredata stanotte da una banda di ladri, almeno sei, che hanno messo fuori uso i sistemi d'allarme e scardinato la serranda con un'auto di grossa cilindrata. Il bottino — in capi di visone, ermellino, cincillà e volpe argentata — è superiore ai 300 milioni.

Il negozio preso di mira è in corso De Gasperi 4, di proprietà di Clemente Vitale, 47 [illegible]. Un locale con un'ampia vetrina, ben curato negli arredamenti; e soprattutto munito di sofisticati sistemi d'allarme.

La pellicceria, che fa parte della catena di vendita «Fivi Furs», con sede in corso Trapani, si era dotata di vetri blindati spessi 18 millimetri, una robusta saracinesca a maglie d'acciaio, due sirene (una interna e l'altra esterna) con luce intermittente e una centralina elettronica

che in caso di assalto entrava in azione automaticamente componendo il numero delle forze dell'ordine. Per ulteriore sicurezza era stato anche stipulato un [illegible] sorveglianza notturna con l'agenzia di vigilanza privata Argus. Tutti questi accorgimenti si sono rivelati inutili.

I ladri sono entrati in azione verso le 3,50. Con una Lancia «Thema» verde hanno agganciato la serranda ai paraurti posteriore e l'hanno scardinata. [illegible] con [illegible] ferro hanno sfasciato il vetro blindato. Quindi sono entrati nel negozio arraffando i capi che [illegible] esposti sia nella vetrina sia sul pavimento. Un «raid» durato al massimo un paio di minuti.

Svegliati dal fracasso alcuni abitanti della zona si [illegible] affacciati da finestre e balconi. Hanno avuto il tempo di vedere l'auto allontanarsi. L'inaugurazione è stata rimandata.

STAMPA SERA

BORSA +0,2%

DOLLARO — E' [illegible] quotato 1314,68 lire, [illegible] 1308,15 lire del fixing precedente. Sono stati trattati 37.000.000 di dollari.

[illegible] DI MILANO — Disposizioni molto stabili dopo il leggero consolidamento di ieri. Alle ore 13,30 l'indice Mib registrava +0,2% sul 97% del listino. L'indice tendenziale era —0,1%.

L. 800
ANNO 119 - Numero 277

BORSA
A PAGINA 9

QUOTIDIANO D'INFORMAZIONI - TORINO, VIA MARENCO 32 - TEL. (011) 68 681 - C.A.P. 10126
NUMERI ARRETRATI IL DOPPIO - SPEDIZIONE IN ABBONAMENTO POSTALE (GRUPPO I / 70)

Martedì 13 Ottobre 1987

Mentre si aspetta Andreotti

ITALIANI RAPITI L'ORDINE E': MINIMIZZARE

ROMA — Già domani pomeriggio il [illegible] risponde alla Camera alle interrogazioni urgenti presentate dai gruppi parlamentari in riferimento al rapimento dei tre tecnici italiani da parte dei curdi. Lo strumento sarà quello delle interrogazioni a risposta [illegible]. Lo ha deciso stamani la conferenza dei capigruppo. «Siamo soddisfatti di questa decisione — ha detto il capogruppo comunista Zangheri — che risponde a nostra immediata sollecitazione». In tutti i gruppi politici, pur con i distinguo, non si nasconde la preoccupazione per la sorte dei tecnici.

Toccherà a Andreotti spiegare il perché di questo silenzio lungo un mese; a lui, notoriamente il meno convinto sulla spedizione nel Golfo, illustrare quanto siano fondate le minacce dei filoiraniani e se convenga o meno

Gianni [illegible]

(Continua a pagina 10)

[illegible]

NICOSIA — L'agenzia ufficiale iraniana «Irna», ricevuta a Nicosia, afferma [illegible] di avere ricevuto un comunicato da [illegible] del gruppo curdo che ha rapito i tre tecnici italiani in Iraq. «Esso afferma che il regime iracheno fa uso di armi di fabbricazione italiana per sterminare i curdi in Iraq e per combattere contro la Repubblica islamica dell'Iran», scrive l'agenzia di Teheran.

Inoltre, il gruppo ritiene che «la presenza militare italiana nel Golfo Persico costituisca un sostegno della politica americana nella regione».

GIOVANNI AGNELLI CADE IN CASA FRATTURA DEL COLLO DEL FEMORE

L'Avvocato sta bene, ha preso l'incidente con filosofia. Già domani al lavoro

TORINO — L'avvocato Gianni Agnelli è scivolato in casa e si è rotto una gamba. I medici hanno deciso di non operare né di ingessare: è una frattura che può guarire da sola con qualche settimana di immobilità. Il presidente della Fiat sta bene e ha preso l'infortunio con filosofia: «Del resto oggi è martedì 13», ha detto.

L'assistenza medica è stata [illegible] all'Avvocato [illegible] suo medico personale, professor Ugo Valterani e dal professor Camillo Lievre, direttore del Maria Adelaide. Le visite e gli esami radiografici sono avvenuti alla clinica Fornaca. Il referto parla di «frattura al collo anatomico [illegible] femore destro». Prognosi: due mesi.

Il professor Lievre ha spiegato: «L'avvocato è tranquillo, nel suo letto a casa. Non abbiamo ritenuto opportuno [illegible]lo né [illegible] disporre un intervento chirurgico. Eventualmente l'operazione potrà essere eseguita in futuro, se sarà il caso. Per ora riteniamo che la forza della [illegible] sufficiente a ristabilire Gianni Agnelli. Ce lo insegnavano [illegible] a scuola, quando studiavamo i latini: la natura dev'essere accompagnata e non contrastata».

L'incidente è accaduto alle 8,45 di questa mattina. Il presidente della Fiat [illegible] nell'atrio di casa e stava uscendo, quando [illegible] inciampato ed è caduto. Subito soccorso dai domestici, è stato portato alla Fornaca [illegible] gli accertamenti clinici.

L'avv. Giovanni Agnelli

L'infortunio ha costretto l'avvocato Agnelli a disdire i molti impegni che aveva in programma [illegible] prossimi giorni. Dopodomani doveva parlare alla Piccola Industria di Bologna, il 22 ottobre con il Re di Spagna doveva presenziare all'inaugurazione della mostra Fiat a Madrid, e all'inizio di novembre, in occasione dei 25 anni di Panorama, a Palazzo Grassi, sarebbe [illegible] intervistato [illegible] direttori dei maggiori magazine [illegible]. Gianni Agnelli ha già convocato i suoi collaboratori per domattina.

E' la quarta volta che l'avvocato subisce fratture alle gambe. La prima [illegible] durante l'ultima guerra, quando, tentando di raggiungere le linee [illegible] alleati a [illegible] di una Topolino finì in un canale alla periferia di [illegible] e si fratturò [illegible] caviglia. La seconda frattura risale al 1952, quando Agnelli aveva 31 anni, sulla Costa Azzurra. Questa volta l'incidente [illegible] più serio. La [illegible] Ferrari si schiantò contro un camion e l'Avvocato si salvò per miracolo.

L'ultimo incidente è del 1981, a [illegible]t Morita; mentre risaliva una pista di sci sullo skilift, fu travolto da due sciatori. L'urto fu violentissimo e [illegible] provocò tre fratture alla gamba sinistra, tra [illegible] caviglia e il ginocchio.

L'indagine della Procura di Torino d'intesa con Novelli

EVASIONE FISCALE DI CENTOMILA MILIARDI? POTREBBE COPRIRE IL DISAVANZO DELLO STATO

TORINO — Quei 100 mila miliardi [illegible] lire di disavanzo che il governo tenta di raggranellare con nuove tasse, secondo l'ex sindaco di Torino Diego Novelli, sarebbero potuti entrare nelle [illegible] di Stato se tutti [illegible] pagato i regolari contributi.

La cifra dell'evasione fiscale potenziale avvenuta in Italia è stata calcolata sui risultati di un'inchiesta giudiziaria della Procura della Repubblica di Torino, per le tasse evase [illegible] capoluogo piemontese.

L'indagine [illegible] è valsa dei [illegible] forniti dal Comune di Torino nel 1984, quando Diego Novelli [illegible] ancora sindaco.

La magistratura [illegible] ha potuto [illegible] identificare 263 grandi evasori, subito rinviati a giudizio. Avevano dichiarato redditi complessivi per oltre [illegible] miliardi, ma è stato accertato che ne avevano incassati più di 21.

Le persone denunciate fa[illegible] parte [illegible] un campione di [illegible] nominativi, selezionati dopo [illegible] memorizzato su calcolatore elettronico tutte le dichiarazioni dei redditi Irpef effettuate sul modello 740.

L'operazione era stata condotta con l'aiuto [illegible] strutture comunali e [illegible] un'apposita squadra di cinque vigili urbani, messi a disposizione della Procura della Repubblica, in ossequio alla legge 516/82 che prevede la collaborazione fra Comuni e amministrazione statale per «mettere le manette» agli evasori.

[illegible] Novelli ha interrogato con urgenza il governo per sapere perché tali inchieste non continuino ad essere effettuate in Italia [illegible] vasta scala.

Secondo l'ex sindaco, se i dati degli illeciti certificati a Torino si proiettassero sul campione nazionale, si accerterebbe una cifra di 100 mila miliardi di tributi non versati all'erario. Novelli sostiene che simili indagini trovano da tempo diversi ostacoli.

E' dello stesso parere il Procuratore della Repubblica di Torino, dottor Francesco Scardulla: «A fronte di risultati giudiziari considerati più che lusinghieri, queste attività non hanno ricevuto entusiasmo presso gli uffici finanziari di Torino, sollevando in sede [illegible] lagnanze corali, [illegible] riportato l'impressione che l'attività [illegible] Procura della Repubblica di Torino sia stata considerata fastidiosa, inutilmente sovrapponendosi a quella degli uffici imposte. Il silenzio a questo riguardo dei ministeri delle Finanze e della Giustizia, che non hanno espresso apprezzamento [illegible] proposito in alcuna sede, mi induce a ritenere che questa [illegible] ha voluto un'attività che molti avrebbero preferito non venisse nemmeno iniziata in modo serio e positivo».

Ora [illegible] vuole chiarire la vicenda. Ha rivolto, insieme a Sergio Garavini, un'interpellanza alla Presidenza del Consiglio e ai ministri delle Finanze, della Giustizia, del Tesoro e dell'Interno. Si chiede [illegible] sono i provvedimenti avviati in Italia in applicazione [illegible] legge 516/82 e quali [illegible] intenda nel renderla [illegible]. Novelli desidera poi sapere se il ministro delle Finanze ha intenzione di ascoltare i magistrati torinesi.

Novelli vuole capire quali direttive il ministro delle Finanze abbia mandato ai suoi uffici per indurli a collaborare con la magistratura. Infine si interroga il governo per sapere se intende sollecitare i Comuni d'Italia a seguire l'esperienza di Torino.

Qui, secondo Luigi Passoni, ex [illegible] al bilancio della giunta Novelli, «tutto è ormai cambiato. Ad alcuni ambienti politici certe indagini non sono certo piaciute. Oggi il Comune non fornisce più [illegible] alla Procura, alla quale lascia i cinque vigili della squadra speciale. Anche i consigli tri[illegible] torinesi [illegible] ritengo di fatto immobilizzati. Non mi risulta che conducano un'azione efficace di arricchimento dei dati utili ad analizzare l'evasione. L'esperienza torinese si era avviata ai tempi in cui Reviglio era ministro alle Finanze. I suoi successori non mi sembra che abbiano facilitato i contatti fra amministrazione finanziaria e Comuni».

Maurizio Lupo

Diego Novelli

Traffico d'armi, doveva deporre davanti ai giudici

TROVATO MORTO IL FIGLIO DELL'ARABO ASSASSINATO A MILANO

MILANO — Tre morti riaprono un «giallo» [illegible] risolto e ripropongono inquietanti interrogativi sul traffico di [illegible] in [illegible] legato ad intermediari siriani e arabi.

Venerdì scorso, a Lugano, è [illegible] trovato nella sua abitazione, dove abitava da qualche tempo insieme [illegible] giovane donna, il cadavere di Raghed Al Jarrah, 25 anni, figlio di Mohammed Al Jarrah, 58 [illegible], architetto e ricco uomo d'affari siriano [illegible] assassinato il 13 agosto di due anni fa, a Milano-San Felice, insieme a Sabrina Menis, 17 anni, figlia [illegible] donna [illegible] la quale in vittima aveva da qualche tempo un rapporto sentimentale.

Raghed, all'epoca del duplice assassinio compiuto con [illegible] colpi di rivoltella, fu interrogato a lungo e più volte sia in Italia che in Svizzera dal sostituto procuratore della Repubblica Francesca Marcelli, incaricata di far luce sul sanguinoso episodio.

Di recente il suo [illegible] era emerso nell'ambito dell'inchiesta che la magistratura bresciana sta svolgendo [illegible] presunti traffici di [illegible]. Il sostituto procuratore della Repubblica presso il tribunale di Brescia, Antonio Chiappani, [illegible] preso contatto [illegible] la collega milanese in

Mohammed Al[illegible]ah

quanto alcune persone, imputate di [illegible] commercializzato quantitativi più o meno consistenti di fucili «Kalashnikov», avrebbero fatto precisi riferimenti al giovane siriano.

[illegible] dottoressa Marcelli aveva riaperto il fascicolo e contava di compiere ulteriori [illegible] proprio in questi giorni, quando è arrivata la notizia della morte del giovane diffusa con un comunicato [illegible] della polizia cantonale [illegible]ganese.

Le indiscrezioni filtrate [illegible] quanto alcune persone, imputate di [illegible] commercializzato quantitativi più o meno consistenti di fucili «Kalashnikov», avrebbero fatto precisi riferimenti al giovane siriano.

[illegible] dottoressa Marcelli aveva riaperto il fascicolo e contava di compiere ulteriori [illegible] proprio in questi giorni, quando è arrivata la notizia della morte del giovane diffusa con un comunicato [illegible] della polizia cantonale [illegible]ganese.

Le indiscrezioni filtrate [illegible] Brescia parlano di contatti [illegible] Raghed Al Jarrah [illegible] persone incriminate dalla procura bresciana, circostanza questa che potrebbe gettare una nuova luce anche sulla vicenda di [illegible] anni [illegible].

Sembra che la morte del giovane sia da attribuire a cause naturali, ma è [illegible] che [illegible] fatti tutti gli accertamenti, compresi quelli di carattere tossicologico, istologico e [illegible] per stabilire i motivi del decesso. A Milano, pur non mettendo in dubbio la serietà degli [illegible] stanno rivalutando la versione di una morte «naturale» suscita poi [illegible] perplessità. Non si era mai saputo [illegible] che il giovane soffrisse di cuore.

La scoperta dei cadaveri di Mohammed Al Jarrah e della giovane Sabrina Menis avvenne dopo almeno una settimana in seguito alla segnalazione della madre della ragazza, che non ricevendo visite [illegible] donna era ricoverata in ospedale dalla figlia e dall'amico aveva invitato i carabinieri ad andare a controllare nell'alloggio di San Felice.

Qui i corpi furono trovati in stato di avanzata decomposizione. La porta di casa era regolarmente chiusa ed il filo del telefono strappato. L'assassino dopo aver sparato gli otto colpi, aveva pensato di premunirsi per evitare che i due (lasciati ancora vivi, come accertò più tardi l'autopsia) potessero dare l'allarme. Per quel duplice delitto furono fatti molti accertamenti, ma nessuna persona è stata finora incriminata. Gli esami tossicologici accertarono, qualche mese dopo, che l'architetto siriano era in preda a stupefacenti al [illegible] della morte.

Nella casa erano anche scomparsi alcuni documenti, portati [illegible] dalla valigetta [illegible] ore» dell'arabo. Raghed, [illegible] notizia della morte del padre, fu colto da malore e [illegible] di lui si appuntarono i primi sospetti, poi rivelatisi senza [illegible]. Le indagini seguirono le piste dello spionaggio, del traffico di [illegible] e [illegible] quello della droga, coinvolgendo i [illegible] segreti [illegible] [illegible]za Europa.

Il giovane [illegible] continuato a lavorare utilizzando la [illegible]cietà [illegible] import-export paterna, la «MJA», ufficialmente specializzata in giocattoli, ma che, secondo la magistratura bresciana, potrebbe [illegible] legata proprio al traffico di «Kalashnikov» e di penne-pistola.

Ancora polemiche per la partita di domenica mentre i tifosi protestano per un altro guaio: il tabellone elettronico fuori uso

STADIO ALLAGATO? MA I TELONI NON SERVONO

TORINO — Ancora discussioni attorno [illegible] stadio. Questa volta però si tratta del solito vecchio Comunale, messo a dura prova dal diluvio caduto su Torino domenica, che ha costretto Juventus e Roma a giocare il secondo tempo in condizioni proibitive, nonostante il terreno del Comunale abbia un drenaggio quasi perfetto. Così qualcuno (tra questi il tecnico juventino Marchesi) ha lamentato l'assenza [illegible] teloni [illegible] proteggono il manto [illegible] intemperie.

Ma le stesse difficoltà che hanno incontrato Juventus e Roma, hanno condizionato lo svolgimento di quasi tutte le altre partite dei vari campionati. [illegible] torrenziale anche a[illegible], a Genova ed a Roma. Sullo stadio romano si è abbattuto addirittura [illegible] uragano, che ha sradicato [illegible] due panchine a bordo campo. Nessuno di questi impianti [illegible] [illegible] protetto dagli appositi teli.

Per quanto riguarda in particolare lo stadio torinese, bisogna precisare che il servizio di copertura del campo [illegible] gioco, che è curato dal Comune [illegible] durante la settimana e dalle due società calcistiche cittadine il sabato e [illegible] domenica, sarà [illegible] solo dall'inizio del prossimo [illegible] di novembre.

Fino a quella data, invece, non è prevista alcuna protezione, anche perché i teloni [illegible] efficaci contro [illegible] gelo, ma servono davvero a [illegible] [illegible] l'acqua. Anzi, hanno un effetto [illegible], perché la plastica brucia l'erba, che in [illegible] giornate [illegible] sole come quella odierna, [illegible] letteralmente in «cotture».

In ogni caso la disposizione

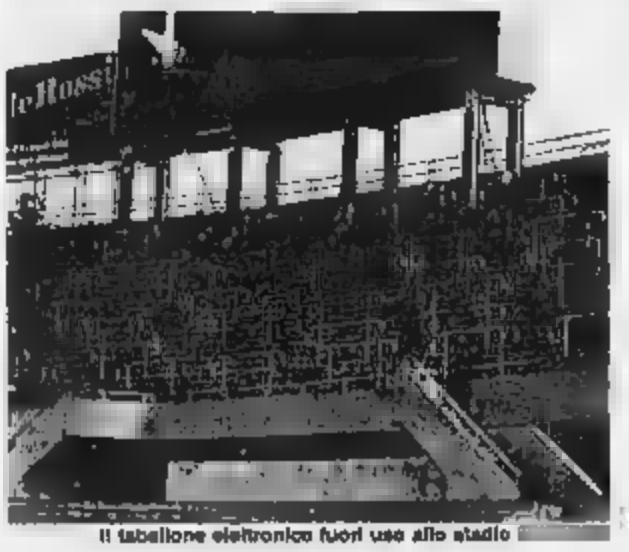

Il tabellone elettronico fuori uso allo stadio [illegible]

di anticipare e ritardare [illegible] copertura del campo [illegible] gioco, deve partire dalle due società torinesi, che finora non hanno dato ai tecnici del Comune nessuna indicazione in questo senso.

Gli abituali frequentatori del Comunale, inoltre, avranno notato che il tabellone luminoso posto in curva Filadelfia è praticamente fuori uso. Funziona [illegible] il cronometro, mentre [illegible] la parte che dovrebbe aggiornare [illegible] spettatori sui marcatori della partita e [illegible] risultati degli altri campi di serie A. Per ora non ci sono speranze che il guasto venga riparato ed il tabellone, quasi sicuramente, resterà spento fino al termine del campionato.

Il gruppo Bastino, che ha in gestione la pubblicità dello stadio e che ha installato [illegible] una decina d'anni il tabellone elettronico di [illegible] anche la manutenzione, [illegible] sembra intenzionato ad ovviare all'inconveniente, [illegible] richiederebbe l'esborso di centinaia di milioni, ne ovviamente ad installare [illegible] tabellone più moderno e più sofisticato di quello [illegible], in [illegible] impianto destinato ad essere messo fuori [illegible] tra [illegible] paio d'anni.

Quindi bisognerà attendere [illegible] costruzione dello stadio [illegible], che [illegible] dotato di un display modernissimo, sul quale lo spettatore potrà trovare non solo utili informazioni, ma anche rivedere le azioni più importanti ed i gol della partita cui sta assistendo, con un livello di perfezione tale da avere la sensazione [illegible] assistere alla partita dal salotto di casa.

f. v.

«Dove li sistemiamo gli studenti che rifiutano?»

GIOBERTI: IN MASSA DICONO NO ALL'ORA DI RELIGIONE

«Ho 263 allievi che hanno scelto di non avvalersi dell'insegnamento religioso cattolico — avverte la preside del Liceo classico «Gioberti», Maria Maddalena Benejtam —, *ma non so assolutamente dove metterli. Forse qui in presidenza? Ho persino una classe con 3 allievi che hanno optato per quell'ora e 16 no: questi* devono uscire *a questo punto* mi stupirei se improvvisassero *aula nel corridoio».*

Pi nasce la «guerra di religione» in Parlamento, i disagi e le discriminazioni si affacciano nella traduzione concreta dell'accordo. La denuncia da alcuni presidi torinesi, è circostanziata. Quest'anno sono recuperati con gran fatica gli spazi per far fronte all'aumento delle classi nelle «superiori», dovuto in piccola parte alle maggiori iscrizioni che altro alla riduzione a 25 allievi, come numero massimo, nelle iniziali dei corsi. Per «l'ora alternativa», spesso già confinata nell'anno scolastico scorso locali di fortuna, restano sulle a

«Parecchi presidi mi hanno segnalato il problema — commenta l'assessore provinciale all'Istruzione, Gianfranco Morgando —. *Per edifici scolastici cui siamo responsabili avevamo progetto una ricognizione di tutti gli spazi e, dopo quella, cercheremo suggerire dove possibile un'utilizzazione razionalizzata al massimo di ogni locale per vedere di far posto anche alle attività alternative».*

Decisamente pessimista è invece presidente dell'associazione professionale dei capi istituto e preside dell'VIII° Istituto tecnico industriale di corso Unione Sovietica. *«Nelle scuole in cui gli studenti che non si avvalgono dell'insegnamento religioso cattolico sono numerosi* — afferma Antonello Biddau — *problema di assicurare dignità alla loro scelta insolubile».*

Al Gioberti la biblioteca capita la sala-professori, quindi preside Benejtam non ha «fortuna» del suo collega dell'Istituto tecnico industriale «Grassi», Antonio Maurella, che può contare quel locale per adattarvi le attività alternative, organizzate in parallelo all'insegnamento religioso, *«per limitare al massimo i disagi degli allievi, più di 200, che aspettano optato per il».*

Un preside ammette di non aver ancora considerato la questione (Gaetano Leo, a capo Liceo scientifico Copernico); un altro, la professoressa Maria Ferraro-Canepari dell'Istituto tecnico commerciale Moro, assicura di averla risolta senza problemi, per con parte degli allievi escono senza sapere dove andare durante l'ora di religione; terzo dirigente invece riconosce un certo imbarazzo. E' il preside del Liceo classico D'Azeglio, Giovanni Ramella. *«Ho 1200 allievi e classi a disposizione. I problemi ri-strutturazione che ci sottraggono parte degli spazi. E dai primi riscontri sembra che la percentuale che non sceglie sotto il 15 per cento degli iscritti registrato l'anno scorso. In passato per le attività alternative ci arrangiammo recuperando gli interstizi della struttura, il fondo corridoi».*

L'associazione professionale presidi aveva tempestivamente segnalato al ministero i seri problemi emersi nel precedente scolastico, *«ma le nostre missive non state neppure lette»*, fa sapere Antonello Biddau. Siamo stati tutti quanti spettatori passivi di un dibattito e di un'altra, aggiunge il dirigente scolastico, che *«soprattutto sui presidi una serie responsabilità, a cominciare da quella pestire degli studenti non possono uscire di scuola e che, allo stato attuale, senz'altre chiare indicazioni, sono destinati a girovagare nei corridoi. Nel mio istituto sono, uno più uno meno, 350 gli allievi che si avvalgono e se, finora, si è evitato loro di dover uscire classe nell'ora religione lo si all'atteggiamento comprensivo degli insegnanti materia, che hanno per il momento rinunciato ad introdurre il loro programma».*

L'anno nell'istituto tecnico commerciale Luxemburg di corso Caio Plinio si avvalsero, tra l'altro, corsi di informatica in alternativa all'ora di religione e l'iniziativa spinse l'on. di Montelera a presentare un'interpellanza parlamentare contro *«la discriminazione ai danni degli avvalentisi».* Qualcosa di serio si dovrà pur fare in quell'ora replica la preside Chiara Acciarini. *«Alla prospettiva di diventare i ca- parcheggio i no- insegnanti hanno scelto comunque quella di fare scuola, con un'assistenza qualificata agli studenti. In attesa di nuove disposizioni, ci autorizza stessa circolare Galloni».*

Alberto Gaino

TENTA DI VIOLENTARLA CHIEDE SCUSA E FUGGE

Ernestina Schwarzer, rapinata stamane in casa

Ernestina Schwarzer, una donna di origine tedesca, di 39 anni, moglie di Mauro Montaldo, funzionario Fiat, abitante al quarto piano di via Cristoforo Colombo 25 Crocetta, è stata aggredita e derubata stamattina alle da giovane delinquente che l'ha assalita sulla porta di casa e ha tentato di violentarla. La signora stava rientrando dopo aver fatto la spesa, quando, sul pianerottolo, ha trovato un ragazzo che stava suonando (o facendo finta) al campanello dell'appartamento vicino. *«Guardi che non c'è nessuno»*, ha detto la donna.

«Non fa niente, — ha risposto lo sconosciuto — *se mi impresta una penna lascio biglietto».*

La signora aperto la porta, ma appena in corridoio è stata aggredita. Il giovane l'ha spinta con violenza, chiudendosi la porta alle spalle; l'ha portata di in camera e l'ha legata. Poi ha frugato nella borsa, prendendo centomila lire e dei gioielli da un cassetto. Mentre la donna urlava e si dibatteva, il giovane ha anche tentato di violentarla, ma ci ha ripensato e si è scusato. *«Sa* — ha detto — *drogato, ho festa, non pridi che adesso me ne vado».* Ed è uscito. La signora ha avvertito la portinaia, poi il «113», ma il bandito è riuscito a scappare.

a.l.r.g.

E' cominciato stamane il processo all'ex presidente del Torino

LA BANCAROTTA DI PIANELLI: 17 MILIARDI

Respinta un'eccezione del commissario straordinario Boidi

La bancarotta del gruppo Pianelli e Traversa è arrivata in tribunale. Il dottor Buzzanca, che presiede la quarta sezione, ed i giudici Collari e Prevete dovranno pronunciarsi una vicenda che ha fatto tenere il fiato sospeso a novemila dipendenti, dopo che una lettera aveva denunciato lo stato crisi aziende del Ancora oggi la situazione non è normalizzata e le aziende che furono di Pianelli e Tra- amministrate dal commercialista Mario Boidi, nominato, ministero dell'Industria, straordinario.

Boidi si è costituito parte civile, al processo, rappresentato dall'avvocato Tortonese. L'avvocato Zanalda, che con l'avvocato Chiusano assiste Claudio Lucchini, direttore generale del gruppo, ha sollevato un'eccezione, opponendosi alla costituzione di parte civile del commissario straordinario. Secondo l'avvocato Zanalda, il professor Boidi poteva costituirsi in giudizio perché il dell'Industria ha espressamente richiesto.

Il tribunale, richiesta dell'avvocato Tortonese e del pubblico ministero Ugo De Crescenzo, ha respinto l'eccezione.

La bancarotta della Pianelli e Traversa vissuto una lunga giudiziaria. Sono state necessarie ben quattro perizie contabili per accertare che l'ammanco, provocato Orfeo Pianelli e da Giovanni Traversa (morto il 27 maggio dell'81), ammonta a diciassette miliardi.

I due soci si erano trovati al vertice di un piccolo impero industriale ed avevano continuato a gestirlo con criteri inadeguati. Quando uno dei due aveva bisogno denaro attingeva alla cassa in modo disordinato.

Imputato minore Traversa, fratello di Giovanni, assistito dall'avvocato Piacentino.

c. m.

Traverso ed Orfeo Pianelli alla prima udienza per la bancarotta fraudolenta

COME RICONOSCERE
LE ASSICURAZIONI
NEL MOMENTO
DEL BISOGNO.

Esistono molte polizze sulla salute. Quasi tutte, però possono essere annullate dalle società assicuratrici, già alla prima malattia.
Le polizze sulla salute del Gruppo Tirrena Assicurazioni, le Polizze Chiare "M.I.P." (Malattia, Infortuni, Parto), sono diverse proprio in questo: vi assicurano sempre, senza mai tirarsi indietro. E vi sono vicine 24 ore su 24, in tutto il mondo. Vi invitiamo a conoscere tutti gli altri vantaggi che possono offrirvi le Polizze Chiare "M.I.P.": consultate un agente del Gruppo Tirrenia Assicurazioni, è una persona che ne sa molto in fatto di tranquillità.

**Gruppo Tirrena Assicurazioni.
La forza della tranquillità.**

Compagnia Tirrena
Lloyd Internazionale
S.I.D.A. Assicu
Euro-Americano

STAMPA
Luca Bernardelli direttore responsabile
Carlo Chiarenza vicedirettore
Editrice LA STAMPA S.p.A.
Presidente Giovanni Agnelli
Vicepresidente
Vittorio Cassoni di Chiusano
Amministratore Delegato
e Direttore Generale Paolo Peloso
Amministratori Enrico Aulari
Luca Cordero di Montezemolo
Umberto Cuttica
Edoardo Garrone
Cario Mazzetti
Francesco Paolo Mattioli
Bindoni Alfonso Ferrero (presidente)
Luigi Rematore
Gabriele Ferraris
Stabilimento tipografico LA Stampa
Via Marenco 32, Torino
© 1987 Editrice LA STAMPA S.p.A.
Registrazione Tribunale di Torino n. 612/1986
CERTIFICATO N. 001 DEL 1-12-1986

Pubblicità
PK publikompass spa
Sede e Direzione Generale: 20123 MILANO, v. Carducci 29 - T. (02) 86.881
TORINO, c. M. d'Azeglio, 60, v. Roma 60, v. Maurizio, 30 - T. (011) 65.711
Filiali: ALBA, c. Al Cassine, 9 - T. 25.117 ● ALESSANDRIA, v. Parma, 14 - T. 442.34/442.944 ● AOSTA, località Averole 65 Quart - T. 765.019-765.829 ● ARIANA, v. le Garacci, 60-6 - T. 01.700 ● ASTI, v. Massimo d'Azeglio, 26 - T. 32.292 ● BIELLA, v. P. Micca, 8 - T. 30.780 ● Repubblica, 78 - T. 356.230 ● CUNEO, v. S. Giuseppe, 11 - T. 10.830 ● GENOVA, v. C. R. Cassano, 3/1-6 - T. 541.366 ● IMPERIA, v. Bonfiglio 1 - T. 2/2.3.571 ● NOVARA, c. della Vittoria, 7 - T. 33.341 ● ROMA, v. Quattro Fontane, 16 - T. 47.50.484 ● SAVIGLIANO, v. Gioberti 47 - T. 364.945 ● SAVONA, v. Aonzo, 1/1 - T. 30.219 ● VERCELLI, v. Fiat, 15 - T. 60.435

oggi & domani

Torino non solo

● E' il titolo di un servizio realizzato dalla rivista «Piemonteip» — in edicola nei prossimi giorni — che ha visitato alcuni negozi situati aree periferiche del capoluogo piemontese. Il servizio verrà presentato durante una festa apposita giovedì prossimo alle ore 21 nei saloni di «Chair Gallery» in corso Peschiera 237. Interverranno giornalisti e autorità. Sarà offerto cocktail party.

Telefono amico

● Sono aperte le iscrizioni al «Corso di formazione per il volontariato» organizzato dall'Associazione giovanile «Mondo X» di Torino. Il corso, gratuito e parte integrante della preparazione per i volontari ascoltanti al Telefono Amico, è aperto a tutte le persone di età compresa tra i 18 e i 27 . Per informazioni rivolgersi alla segreteria del Mondo X, Emilio Ferraris 20, tel. 561.3129 nei giorni feriali tra ore 16,30 e le ore 20.

Incontro di calcio

● Stasera, allo stadio comunale, ore 20,30, incontro di calcio fra delegazione di vigili del fuoco di Li e in visita alla nostra città contro una squadra di pompieri torinesi. I momenti salienti della visita e le immagini di Torino saranno ripresi da una troupe della BBC.

Incontri con il fotografo

● Stasera, alle ore 21, presso la sala mostre dei Centri attività sociali Fiat, Dante 102, i fotografi Marco Garbeccio e Massimo Molinari parleranno loro esperienze e prospettive d'immagine.

echi

Pianoforti da provare
Pianoforti da comprare
Pianoforti da affittare

Scegliete tra più di cento modelli esposti da marca, il MODELLO, il colore, che meglio si adatta al vostro gusto (con dilazioni ed misure anche lungrissime). Oppure affittate lo strumento che preferite riservandovi la possibilità di comperarlo più tardi, se vorrete, recuperando tutti i soldi dell'affitto. Consegne ed assistenza ovunque. Magazzino Musicale Mauri Bra - (Cn) Ingr. Rivoli Tel 0172/43 55 91

S'insedia domani

ARRIVA IL GENERALE

Domani alle 10,45 nella caserma Monte Grappa di corso 4 novembre, il generale di corpo d'armata Sergio Onnis assumerà ufficialmente il comando della Regione Militare Ovest, al posto vice comandante Enrico Borgenni, ha tenuto l'incarico dal 8 settembre, dopo il trasferimento del generale Domenico Corcione al Centro Alti Studi del Ministero della Difesa.

Il generale Onnis, insignito dell'onorificenza di Ufficiale al merito della pubblica, nato a Torino nel '32, proviene dall'arma di artiglieria; venne nominato sottotenente nel 1953. Ha frequentato la Scuola di Applicazione, la Scuola di guerra e il Centro alti studi della difesa. Oltre vari incarichi come ufficiale di stato maggiore, ha comandato il gruppo del 131° Reggimento artiglieria campale semovente «Centauro», l'artiglieria della Divisione meccanizzata «Pol-gore», la brigata meccanizzata «Legnano», la Scuola Applicazione di Torino e la Scuola di di Civitavecchia.

Su Poli e Grassini

PEZZANA INTERROGA

Il consigliere regionale della Lista Verde Civica, Angelo Pezzana, presentato due interrogazioni alla Giunta regionale sui casi dei dottori Poli e Grassini. «Il primo — dice Pezzana —, pur essendo inquisito, è stato nominato componente del Comitato di gestione dell'Usl la quale che dovrebbe cominciare funzionare dallo smembramento 1-23. La nomina, effettuata dal Consiglio comunale torinese, appare alquanto discutibile, tenendo anche conto dell'atteggiamento dello stesso Poli negli anni della sua presidenza e vicepresidenza dell'Usl, quando rifiutava categoricamente di accettare nomine di persone inquisite».

«Il secondo medico l'unico, fra tutti gli inquisiti per lo scandalo dei laboratori, che non sia stato rimosso dall'incarico ricoperto, capo della Medicina di Base. Anzi, addirittura, è stato promosso a della Commissione Disciplina dell'Usl».

Pezzana chiede, ora, al presidente della Giunta regionale e all'assessore competente una «sollecita risposta».

MILANO

Intonazione irregolare

MILANO — Disposizioni molto stabili hanno caratterizzato oggi il mercato azionario dopo il leggero consolidamento di ieri. Domani la Borsa dovrà superare i riporti ma non si presentano difficoltà per l'operazione.

Naturalmente anche oggi è risultato qualche leggero alleggerimento dando alla riunione un'intonazione leggermente irregolare ma la maggior parte dei valori ha mantenuto una buona stabilità di fondo con rialzi isolati sui titoli a più largo mercato.

Mediobanca ha aperto a 271.300, seguita in parte dal settore dei bancari; quasi stabili le Generali, le Fiat, resistenti le Montedison, ben tenute Viscosa, Assitalia aperte a 33.300 e dopo molti scambi hanno chiuso a quota 33.410.

Mercato dei premi molto attivo sulle voci primarie con dont per fine novembre e primi scambi sul fine dicembre.

A metà seduta l'indice generale di Borsa è rimasto invariato a più 0,4 per cento sul 87 per cento del listino, confermando la buona stabilità del mercato di fronte alla scadenza mensile dei riporti.

Finale con ristrette variazioni nei due sensi e con intonazione sempre abbastanza resistente.

Dopo Borsa resistente con accenni di calma.

Reddito fisso molto attivo anche oggi, specialmente su Bot e Cct; trattazioni più stabili anche per obbligazioni convertibili.

Prezzi: Generali 108.700, Dopo Borsa 108.600; Fiat 12.149, 12.140-12.130; Fiat priv. 7149, 7130-7110; Montedison 2300, 2290-2285; Viscosa 3765, 3730; Olivetti 11.500, priv. 7435; Toro 28.550, priv. 10.300; Sai 25.900, risp. 18.000; Ifi priv. 27.500; Burgo 13.589, priv. 9751.

TORINO

Variazioni positive

TORINO — Mercato azionario ancora bene intonato con prevalenti variazioni positive. L'indice ha fatto segnare un ulteriore progresso dello 0,30 per cento; gli scambi sono stati sempre presenti sul mercato e si sono indirizzati in particolare verso i bancari che appare anche oggi il settore che maggiormente beneficia del momento positivo che sta attraversando la Borsa.

Appare positivo l'andamento del settore dei chimici, dei finanziari mentre quello dei meccanici registra una lievissima variazione positiva, +0,11 per cento, con le Fiat e le Olivetti che rimangono praticamente ancorate ai prezzi di ieri. In controtendenza si è mosso il settore del commercio con una perdita dell'1,07 per cento; flessione anche per il settore dei cementi —0,50 per cento.

Gli scambi inizialmente piuttosto prudenti si sono tonificati nel corso della seduta tant'è che a circa metà mattinata la domanda si è indirizzata con maggior forza di ieri sui settori che risultano al centro dell'interesse.

Comunque la mattinata si è conclusa positivamente. Anche i valori locali hanno registrato miglioramenti e scambi abbastanza attivi. Fra i titoli che registrano le variazioni positive di maggiore entità dobbiamo rilevare la Snia +6 per cento, il Banco di Roma +4,56, il Credito Italiano +3,02, le Ifi privilegiate +2,31, le Toro risparmio +1,53, Interbanca +1,74. Le perdite più sensibili si sono avute invece per la Rinascente —2,12 per cento, per la Pacchetti —1,81 e per le Olivetti privilegiate —1,13.

Prezzo unico di chiusura delle Borse collegate: Fidis 10.520; Attività Immobiliare 4970; Snia ord. 3760; Snia risp. 3650; Snia n.c. 1820; Sip ord. 2325; Sip risp. 2315; Stet ord. 3300; Stet warrant 1160; Stet risp. 3105; Fiat ord. 12.155; Fiat priv. 7120; Fiat risp. 7070; Generali 108.800; Montedison 2297; Montedison risp. 1200.

Sono solo 400

I RICCHI USA IN UN ANNO PIU'... RICCHI DEL 41%

NEW YORK — Le 400 persone più ricche degli Usa valgono complessivamente 220 miliardi di dollari pari a 288 mila miliardi di lire, un valore che in un anno è cresciuto del 41% volando a una cifra che sarebbe sufficiente a spazzar via il deficit '86 del Paese.

E' quanto sottolinea il settimanale Forbes, commentando la classifica dei «paperoni» d'America. Numero uno, per il terzo anno consecutivo, si è confermato Sal Walton, «re del dettaglio», con una ricchezza di 8,5 miliardi di dollari, pari all'astronomica cifra di 11.135 miliardi di lire.

L'esperienza Fiat

UMBERTO AGNELLI IN VISITA A MOSCA

MOSCA — Il vicepresidente della «Fiat», Umberto Agnelli, è giunto ieri sera a Mosca su invito del ministro dell'Industria automobilistica, Nikolai Pughin. Durante il soggiorno nella capitale sovietica, Umberto Agnelli avrà colloqui con il ministro Pughin, e visiterà stabilimenti automobilistici.

Il vicepresidente della Fiat parteciperà giovedì prossimo ad una tavola rotonda sui nuovi sistemi di produzione.

Umberto Agnelli illustrerà l'esperienza della Fiat «nell'introduzione di nuovi sistemi di produzione».

Automatizzati

PIU' SOLLECITI I RIMBORSI IRPEG E ILOR DALLO STATO

ROMA — Con una lunga circolare (oltre 30 cartelle) il ministro delle Finanze, Antonio Gava, ha disposto il passaggio dalla lavorazione manuale a quella automatizzata delle procedure dei rimborsi Ilor ed Irpeg. Per il momento la novità verrà applicata nei due centri di servizio operativi (Milano e Roma), ma nell'88 con l'apertura dei nuovi centri si diffonderà su tutto il territorio nazionale.

Sino ad oggi le procedure automatizzate sono utilizzate per i rimborsi Irpef, mentre venivano esclusi i 920 mila rimborsi annui Ilor ed Irpeg.

Antonio Testa

LA PATENTE A 16 ANNI? IL PSI: «ASSURDO»

ROMA — Antonio Testa (psi), presidente della commissione Trasporti della Camera si dichiara contrario al progetto di abbassare a sedici anni l'età per la guida delle automobili, e si augura che il ministro dei Lavori Pubblici De Rose abbandoni il progetto annunciato.

Secondo Testa «il *problema è se si ha o no la maturità psicosomatica per condurre un mezzo pericoloso, oltre alla specifica istruzione tecnica. Il grave indice di mortalità nel traffico automobilistico impone una cautela sempre maggiore, non l'inverso*».

REDDITO FISSO A TORINO

Titoli	13/10	12/10
OBBLIGAZIONI		
Enel 81/88 indicizzate	100 70	100 70
Enel 82/89 indicizzate	104 30	104 30
Enel 82/89 II indicizzate	104 30	104 30
Enel 82/89 III indicizzate	[illegible]	105 40
Enel 82/89 IV indicizzate	104 60	104 60
Enel 83/90 I indicizzate	105 50	105 50
Enel 83/90 II indicizzate	104 35	104 35
Enel 83/90 III indicizzate	104 30	104 30
Enel 84/92 I indicizzate	105 50	105 50
Enel 84/93 II indicizzate	104 80	104 80
Enel 84/93 III indicizzate	105 20	105 20
Autostrade 6% 66/88 I	98	98
Autostrade 6% 68/89	93 20	93 20
Autostrade 7% 72/88	99 50	99 50
C.C. OO. PP. 5%	88	88
C.C. OO. PP. 5,5%	86	86
C.C. OO. PP. 6%	77 70	77 70
C.C. OO. PP. 7%	77 60	78 45
C.C. OO. PP. 6% 74	78 45	78 45
C.C. Ind. St. 6% 68 III	98	98
C.C. Ind. St. 6% 68 IV	94 30	94 30
C.C. Ind. St. 6% 68 V	94 50	94 50
C.C. Ind. St. 7% 70 I	93 40	93 40
C.C. Ind. St. 7% 71 II	93 40	93 40
C.C. Aut. 7% 70 I	80	80
C.C. Aut. 7% 72 II	78 60	78 60
FF.SS. 6% 70	89	89
FF.SS. 7% 72 I	97 20	97 20
FF.SS. 7% 72 II	92	92
Amm. FF.SS. 7% 70	92 70	92 70
Amm. FF.SS. 73/88 7%	98 50	98 50
Amm. FF.SS. 83/90 I indiciz.	103 85	103 85
Amm. FF.SS. 82/90 II ind.	102 50	102 50
Amm. FF.SS. 84/92	103 30	103 30
Amm. FF.SS. 85/92 indiciz.	101	101
ICIPU vent. 6%	96 50	96 50
ICIPU 7% 71 I	90 50	90 50
IMI 69/89 XXVII	97	97
IMI 70/88 20° 7%	99	99
IMI 81/88 indicizzate	114	114
IMI 82/90 VII opt. indiciz.	107 80	107 80
IMI-CN 73/91 IV 7%	93	93
IMI-CN 75/90 V 10%	100	100
IMI-Aut. 69/88 I	82	87
IMI-Aut. 73/93 II 86	82	82
Montedison 13,5% 78	171	171
Gim 73/88 cv 6%	84	84
Pacchetti 8%	89	89
Metalli 73/88 6%	95	95
Minol 82/88 13%	104	104
Ist. S. Paolo To 5%	98	98
Ist. S. Paolo To 6%	79 90	79 90
Ist. S. Paolo s. conv. 6%	93	93
Ist. S. Paolo To 7%	92 30	92 30
S. Paolo OO. PP. 6% ex 5%	78 80	78 80
S. Paolo OO. PP. 6%	74 20	74 20
S. Paolo OO. PP. ECU 9%	127 20	127 20
S. Paolo OO. PP. 81 19° indic.	104 10	104 10
S. Paolo OO. PP. 81 21° indic.	99	99
S. Paolo OO. PP. 81 22° indic.	105 50	105 50
S. Paolo OO. PP. 81 23° indic.	102	102
S. Paolo OO. PP. 81 24° indic.	101 50	101 50
S. Paolo OO. PP. 82 25° indic.	100	100
Fond. Piemonte V.A. 8%	87 75	87 75
Fond. Piemonte V.A. 7% 74	80	80
Fond. P. V.A. OO.PP. 7% 74	87 95	87 95
CONVERTIBILI e con WARRANT		
Ass. Gen. 12% 81/88	1320	1320
Benetton 6,50% 86/91	97	95
Castagnetti 13,5% 82/91	[illegible]	380
Cir 10% 85/92	105	104
Eridania 10,75% 86/90	105	106
Italgas 14% 82/88	338	337
Mediobanca 14% 82/88	3190	3190

Titoli	13/10	12/10
Medio Sabaudia 7% 88/98	[illegible]	86
Medio Sip 8% 86/91	[illegible]	93
Mira Lanza 14% 82/87	375	375
Pirelli 13% 81/91	144	144
Snia 10% 85/93	153	153
Stet 13,50% 83/88	119	119
TITOLI DI STATO		
C. Cr. Tes. ECU 13% 82/89	108	108
C. Cr. Tes. ECU 11% 83/90	107	107
C.C.T. ECU 11½% 83/90	107 60	107 60
C.C.T. ECU 11,25% 84/91	107	107
C.C.T. 1-11-87	100	100
C.C.T. 1-12-87	99 91	99 96
C.C.T. 1-1-88	99 90	99 90
C.C.T. 1-2-88	99 90	100 20
C.C.T. 1-3-88	100	100
C.C.T. 1-4-88	100 20	100 20
C.C.T. 1-5-88	100 15	100 20
C.C.T. 1-6-88	100	100
C.C.T. 1-8-88	100 45	100 45
C.C.T. 1-9-88	100 65	100 75
C.C.T. 1-10-88	101 20	101 15
C.C.T. 1-11-90	102 40	102 40
C.C.T. 1-11-90 II	99 30	99 30
C.C.T. 1-12-90	102 45	102 45
C.C.T. 18-12-90	99 30	99 30
C.C.T. 1-1-91	102 30	102 30
C.C.T. 17-1-91 II	99 30	99
C.C.T. 1-2-91	102 30	102 30
C.C.T. 18-2-91 II	99 35	99 35
C.C.T. 1-3-91	101 25	101 45
C.C.T. 18-3-91 II	98 50	98 20
C.C.T. 1-4-91	101 35	101 35
C.C.T. 1-5-91	101 40	101 40
C.C.T. 1-6-91	101 40	101 40
C.C.T. 1-7-91	100 15	100 10
C.C.T. 1-8-91	100 40	100 40
C.C.T. 1-10-91	100 75	100 75
C.C.T. 1-11-91	100 40	100 40
C.C.T. 1-12-91	100	100
C.C.T. 1-1-92	98 20	98 20
C.C.T. 1-2-92	97	97
C.C.T. 1-2-95	97 70	97 70
C.C.T. 1-3-95	93 50	93 75
C.C.T. 1-4-95	93 30	93 60
C.C.T. 1-5-95	93 20	93 45
C.C.T. 1-6-95	93 10	93 40
C.C.T. 1-7-95	95 15	95 15
C.C.T. 1-8-95	94 95	94 95
C.C.T. 1-9-95	95 20	95 20
C.C.T. 1-10-95	96 10	96 10
C.C.T. 1-11-95	96	96 10
C.C.T. 1-12-95	95 70	95 70
B.T.N. 13% 1-10-87	—	—
B.T.P. 1-2-88	100 40	100 40
B.T.P. 1-2-88 12,50%	100 80	100 80
B.T.P. 1-10-88	101 80	101 80
B.T.P. 1-11-88	102	102

Cambi bancari

quotazioni informative banconote - Milano

Dollaro Usa	1314,80-1315,30
Sterlina	2162-2163
Marco tedesco	721,50-721,80
Franco svizzero	870,50-871
Franco francese	215,75-215,80
Franco belga	34,68-34,70
Fiorino olandese	641,20-641,40
Scellino	102,50-102,55
Dracma	9,30-9,40
Peseta	10,87-10,88
Escudo	9,13-9,15
Yen	9,1350-9,1400
Ecu	1499,50-1500

LE AZIONI A TORINO

Titoli	13/10	12/10
ALIMENTARI		
Alivar	8300	[illegible]
Eridania	4300	4250
Eridania risp.	2460	2460
ASSICURATIVI		
Milano Ass.	32700	32500
Milano Ass. r. n.c.	18500	18450
C. Latina	15300	15300
C. Latina r. n.c.	6400	6400
Lloyd Adriatico	28500	28700
Lloyd Adriatico r.	13350	13400
Generali	108800	108750
Ras	49000	48600
Ras r.	24700	24300
Sai	26100	26300
Sai r.	18000	18000
Toro	28900	28800
Toro p.	10300	10400
Toro r.	18000	18000
BANCARI		
Banca Comm. Ital.	3340	3190
Banca C. Ital. r. n.c.	3100	3000
B. Naz. Agr.	7120	7200
B. Naz. Agr. p.	2550	2560

Titoli	13/10	12/10
B. Naz. Agr. r.	2280	2280
Banco di Roma	10600	10100
Credito Italiano	2120	1970
Credito Italiano r.	2050	1900
Interbanca	23700	23500
Interbanca p.	13400	13100
Mediobanca	271000	268000
N. Banco Ambr.	3900	3900
N. Banco Ambr. r.	1650	1650
CARTARI - EDITORIALI		
Burgo	13600	13500
Burgo p.	9750	[illegible]
Burgo r.	13300	13300
Gruppo ed. Fabbri p.	2000	2000
CEMENTI - CERAMICHE		
Cement. di Augusta	5050	5100
Unicem	25500	25600
Unicem r. n.c.	13400	13950
CHIMICI - GOMMA		
Italgas	2840	2840
Mira Lanza	35990	35900
Montedison	2297	2308
Montedison r. n.c.	1199	1120

Titoli	13/10	12/10
Pierrel	1850	1850
Pierrel r. n.c.	950	920
Saffa	9030	9020
Saffa r.	8680	8680
Saffa r. n.c.	5710	5750
Saiag	2390	2580
Saiag r.	1300	1325
Snia Bpd	3760	3520
Snia Bpd r.	3650	3450
Snia Bpd r. n.c.	1820	1810
Sorin	11700	11500
COMMERCIO		
Rinascente	1060	1000
Rinascente p.	635	645
Rinascente r.	649	670
Silos Genova	1130	1150
Silos r. n.c.	850	870
COMUNICAZIONI		
Alitalia	918	920
Alitalia p.	725	710
Autostrada To-Mi	13500	13100
Italcable	16800	16850
Italcable r. n.c.	[illegible]	14500
Sip	2325	2315
Sip r. n.c.	[illegible]	2350
FINANZIARI		
Bastogi Irbs	410	410

Titoli	13/10	12/10
Cir	5350	5220
Cir r.	5190	5180
Cir r. n.c.	2580	2560
Cofide	4410	4410
Cofide r. n.c.	1735	1735
Comau Finanziaria	3470	3470
Comau w.	70	70
Fineurop Gaic	34800	34800
Fidis	10520	10670
Pozzi-Ginori	1800	1800
Pozzi-Ginori r.	1300	1300
Fiscambi	9100	9100
Fiscambi r.	3000	3000
Gim	7100	7100
Gim r. n.c.	2750	2730
Ifi p.	27500	26800
Ifil	5050	5050
Ifil r. n.c.	2790	2700
Isefi	1890	1850
Mittel	3580	3520
Pirelli & C.	6000	6000
Pirelli & C. r.	3800	3840
Pirelli	4530	4560
Pirelli r.	4530	4480
Pirelli r. n.c.	2850	2850
Sabaudia	1820	1830
Sabaudia r. n.c.	1100	1110
Saes	2550	2500
Saes r.	1350	1300
Serfi	5400	5450
Schiapparelli	580	580

Titoli	13/10	12/10
Sme	2160	2070
Smi	2130	2120
Smi r.	2100	2090
Sogefi	3800	3800
Stet	3300	3270
Stet risp.	3105	3100
Stet warrant	1160	1065
IMMOBILIARI		
Attività Immobiliari	4970	4950
I.p.i.	3850	3850
Risanamento	13800	13500
Risanamento r. n.c.	10580	10500
Sifa	3800	3000
Sifa r.	2700	2700
MECCANICI - AUTOMOBILISTICI		
Berto Lamet	5900	5800
Castagnetti	4900	4908
Fiat	12155	12090
Fiat p.	7120	7075
Fiat r.	7070	7067
Gilardini	18200	18250
Gilardini r. n.c.	13500	13300
Magneti Marelli	4200	4200
Magneti Marelli r.	4130	4150
Saes Getters p.	5400	5500
Tecnost	2820	2820
Olivetti	11700	11750
Olivetti p.	7500	7600

Titoli	13/10	12/10
Olivetti r.	11500	11500
Olivetti r. n.c.	6000	6000
Pininfarina	18100	18100
Pininfarina r.	18300	18300
Sasib	5090	5090
Sasib p.	5000	5000
Sasib r. n.c.	3190	3150
Westinghouse	35250	35250
METALLURGICI		
Dalmine	252	252
Talco Grafite	31900	31900
Tecknecomp	1730	1730
Tecknecomp r.	1170	1170
Valeo	7600	7600
TESSILI		
Benetton	18700	18700
Benetton w.	143	143
Cantoni	8300	8300
Cantoni r.	8000	8000
Fisac	4750	4750
Fisac r.	4800	4800
DIVERSI		
Acque Potabili	6300	6300
Ciga	4670	4640
Ciga r. n.c.	2050	2050
Pacchetti	188	183

LE AZIONI A MILANO

Titoli	13/10	12/10
ALIMENTARI		
Alivar	9300	9350
Bonifiche Ferr.	33000	33450
Buitoni	6850	6850
Buitoni r. n.c.	3080	3023
Eridania	4301	4200
Eridania r. n.c.	2480	2460
Perugina	4250	4250
Perugina r. n.c.	1470	1470
Zignago	6350	6305
ASSICURATIVI		
Alleanza Ass.	78700	78600
Alleanza r.	76800	76000
Assitalia	33410	33050
Ausonia	2580	2500
Milano Ass.	33000	32990
Milano Ass. r. n.c.	18540	18550
C. Latina	15170	15205
C. Latina r. n.c.	6448	6451
Generali	108790	108350
Italia Assicurazioni	19900	19500
L'Abeille	128200	128200
La Fondiaria	69750	69400
La Previdente	31900	32000
Lloyd Adriatico	28500	28700
Lloyd Adriatico r.	13350	13380
Ras	49800	48900
Ras r. n.c.	24160	24300
Sai	26200	26020
Sai r.	18500	18170
Toro	28550	28550
Toro p.	10300	10310
Toro r.	15500	15300
Unipol p.	25500	26000
BANCARI		
Banca Catt. Veneto	4810	4830
Banca C. Ven. r. n.c.	3360	3300
Banca Comm. Ital.	3320	3250
Banca C. Ital. r. n.c.	3050	3035
B. Agr. Milanese	10010	10040
Manusardi	1526	1508
B. Mercantile	9820	10050
Bna	7070	7100
Bna p.	2480	2550
Bna r. n.c.	2269	2250
Bnl r. n.c.	20800	20300
B. Chiavari	4685	4700
Banca Toscana	5850	5800
Banco Roma	10770	10300
Banco Lariano	3780	3750
Banco Napoli r.	18800	18900
B. Sardegna r.	11210	11190

Titoli	13/10	12/10
Credito Comm.	4100	4000
Cr. Fondiario	4530	4480
Credito Italiano	2110	1990
Credito Ital. r. n.c.	2000	1951
Cred. Varesino	3552	3550
Cr. Varesino r. n.c.	2350	2450
Interbanca	24010	23500
Interbanca p.	13700	13500
Mediobanca	270000	268400
Nba	2601	2571
Nba r. n.c.	1700	1660
CARTARI - EDITORIALI		
Binda	3825	3820
Burgo	13589	13400
Burgo p.	9751	9660
Burgo r.	13400	13399
Ed. Espresso	59200	59450
Fabbri p.	2000	2004
Mondadori	20820	20300
Mondadori p.	12400	12530
Mondadori r. n.c.	9490	9460
Poligrafici Ed.	6650	6675
CEMENTI - CERAMICHE		
Calp	3000	3000
C. Augusta	5051	5061
C. Merone	4490	4500
C. Sardegna	6010	6038
C. Siciliane	11530	11625
Cementir	3735	3745
Italcementi	116550	116000
Italcementi r. n.c.	64800	65000
Unicem	25450	25600
Unicem r. n.c.	13400	11930
CHIMICI - GOMMA		
Boero	5060	5040
Caffaro	1070	1060
Caffaro r.	1047	1047
F.M.C.	3309	3305
Farmitalia-Erba	10400	10920
Farmit.-Erba r. n.c.	7150	7040
Fidenza Vet.	9200	9200
Italgas	2836	2835
Manuli Cavi	3663	3719
Manuli Cavi r. n.c.	1999	2000
Mira Lanza	36050	36800
Montedison	2300	2301
Montedison r. n.c.	1119	1120
Montefibre	2452	2495
Montefibre r. n.c.	1460	1430
Perlier	2025	1961
Pierrel	1859	1860

Titoli	13/10	12/10
Pierrel r. n.c.	970	955
Pirelli Spa	4530	4500
Pirelli Spa r.	4520	4480
Pirelli Spa r. n.c.	2840	2855
Recordati	10540	10530
Recordati r. n.c.	4632	4630
Rol	2280	2275
Rol r. n.c.	1619	1601
Saffa	9060	9020
Saffa r.	8680	8680
Saffa r. n.c.	5710	5750
Saiag	2560	2400
Saiag r. n.c.	1310	1300
Siossigeno	26000	26000
Siossigeno r.	24200	24400
Snia	3755	3540
Snia r.	3670	3465
Snia r. n.c.	1795	1785
Snia Fibre	2280	2279
Snia Tecnop.	5640	5623
Sorin Biom	11600	11450
Ucs	1460	1420
Ucs r. n.c.	1380	1349
Vetreria Ital.	4780	4770
COMMERCIO		
La Rinascente	1062	1085
La Rinascente p.	635	638 50
La Rinascente r. n.c.	678	655 50
Silos Genova	1135	1130
Silos r. n.c.	845	845
Standa	14800	15000
Standa r. n.c.	6490	6580
COMUNICAZ. - ELETTROTECNICI		
Alitalia	918	918
Alitalia p.	725	710
Ansaldo Tr.	5990	6000
Ausiliare	9960	9960
Autostrade To-Mi	13500	13100
Autostrade p.	1270	1290
Italcable	17000	16910
Italcable r. n.c.	14750	14700
Selm	2390	2456
Selm r.	2351	2399
Sip	2320	2319
Sip r. n.c.	2350	2320
Sirti	11480	11500
Sondel	822	840
Tecnomasio	1680	1670
FINANZIARI		
Acque Marcia	810	801
Acque Marcia r. n.c.	416	414 50
Ame Fin.	12310	12380
Bastogi	409 50	410 50
Bonif. Siele	37510	38500
Bonif. Siele r. n.c.	16700	16550

Titoli	13/10	12/10
Brioschi	750	819
Buton	2900	2820
Cam. Fin.	2490	2625
Cir	5280	5220
Cir r.	5180	5175
Cir r. n.c.	2560	2580
Cofide	4465	4420
Cofide r. n.c.	1730	1736
Comau	3471	3470
Comau w.	70	70
Editoriale	3170	3151
Eurogest	745	750
Eurogest r.	864	850
Eurogest r. n.c.	453	445
Euromobiliare	10750	10840
Euromobiliare r. n.c.	4050	4060
F. C. Nord	20000	20000
Ferruzzi Ag. F.	3060	3071
Ferruzzi Ag. risp.	3950	3350
Fidis	10380	10575
Fimpar	1730	1705
Finarte	2861	2650
Fin Breda	10600	10600
Fineurop Gaic	34750	34890
Finrex	1500	1400
Finrex r. n.c.	800	800
Fiscambi	9100	9105
Fiscambi r. n.c.	2950	2950
Gemina	2150	2139
Gemina r.	2060	2050
Gerolimich	140	141
Gerolimich r. n.c.	107 25	108 75
Gim	7090	7100
Gim r. n.c.	2740	2745
Ifi p.	27500	26880
Ifil	5150	5050
Ifil r. n.c.	2670	2650
Iniz. MeTa	13310	13470
Iniz. MeTa r. n.c.	5940	6050
Isefi	1090	1070
Italmobiliare	139000	141000
Italmobiliare r. n.c.	72300	72300
Mittel	3580	3520
Kernel	595	600
Partec. Finanz.	3950	4000
P. Fin. r. n.c. ex w.	1566	1600
Pirelli & C.	5965	6040
Pirelli & C. r.	3800	3840
Pozzi	1805	1815
Pozzi r. n.c.	1220	1206
Reggio Sole	3870	3855
Reggio Sole r. n.c.	2900	2800
Rejna	17480	17480
Rejna r. n.c.	16100	16700
Riva Finanz.	10730	10700
Sabaudia	1581	1610
Sabaudia r. n.c.	1056	1050
Saes	2550	2600
Saes r.	1282	1299
Saes gett. p.	5340	5350

Titoli	13/10	12/10
Schiapparelli	580	585
Serfi	6370	6400
Selenar	13610	13596
Sifa	3830	3858
Sifa r. n.c.	2730	2728
Sme	2140	2138
Smi	2200	2151
Smi r.	2145	2110
Sogefi	3705	3700
So.pa.f.	1950	1970
So.pa.f. r. n.c.	1649	1640
Stet	3338	3300
Stet risp.	3070	3100
Stet warrant	1200	1158
Stet warrant Sip	690	665
Terme Acqui	3635	3645
Tripcovich	9680	9700
Tripcovich r. n.c.	5330	5350
IMMOBILIARI - EDILIZIA		
Aedes	9480	9380
Aedes r.	6300	6100
Attività Immobiliari	4990	4995
Calcestruzzi	9650	9620
Cogefar	6350	6320
Cogefar r.	3030	2905
Del Favero	4950	4900
Grassetto	10890	10920
Inv. Imm. I.	2556	2580
Inv. Imm. I. r.	2660	2580
Risanamento	14100	13900
Risanamento r. n.c.	10530	10550
Vianini	3750	3800
Vianini r. n.c.	3740	3740
Vianini Ind.	1590	1600
Vianini Lav.	4330	4350
MECCANICI - AUTOMOBILISTICI		
Aeritalia	3580	3600
Aturia	1290	1330
Aturia r. n.c.	1271	1249
Danieli & C.	6690	6698
Danieli & C. r. n.c.	3470	3600
Dataconsystem	9870	9551
Faema	3165	3160
Fiar	15900	15920
Fiat	12149	12080
Fiat p.	7149	7100
Fiat r.	7070	7058
Fochi Filippo	2690	2190
Franco Tosi	20190	20200
Gilardini	18100	18150
Gilardini r. n.c.	13430	13430
Ind. Secco	1500	1500
Magneti M.	4206	4210
Magneti M. r.	4181	4140
Merloni	1469	1485
Necchi	2610	2580
Necchi r.	2553	2600

Titoli	13/10	12/10
Nuovo Pignone	4795	4795
Olivetti	11500	11650
Olivetti p.	7435	7525
Olivetti r.	11415	11400
Olivetti r. n.c.	6019	6049
Pininfarina	18150	18100
Pininfarina r.	18130	18300
Safilo	9500	9650
Safilo r.	9350	9300
Saipem	3458	3421
Saipem r.	3368	3321
Saipem r. w.	610	630
Sasib	5081	5089
Sasib p.	4999	4999
Sasib r. n.c.	3081	3060
Tecnost	2828	2840
Teknecomp	1750	1725
Teknecomp r. n.c.	1140	1170
Valeo	7870	7620
Westinghouse	34000	35250
Worthington	1299	1305
MINERARI - METALLURGICI		
Cantier. Metall. Ital.	4381	4380
Dalmine	251	254
Falck	5600	5700
Falck r.	5550	5590
La Metalli Ind.	845	880
Maffei	3530	3500
La Magona	9930	10199
TESSILI		
Benetton	18700	18700
Benetton w.	148	143
Cantoni	8300	8240
Cantoni r.	7870	8000
Cucirini	1850	[illegible]
Eliolona	2530	2550
Fisac	4750	4760
Fisac r.	4760	4755
Linificio	2110	2110
Linificio r. n.c.	1804	1745
Marzotto	5615	5585
Marzotto r.	5510	5505
Marzotto r. n.c.	4540	4560
Olcese Veneziano	4001	[illegible]
Rotondi	22360	22390
S. N. Manufatti	13750	13660
Zucchi	4240	4220
DIVERSI		
Acq. De Ferrari	4470	4500
A. De Ferrari r. n.c.	2580	2525
Acque Potabili	6300	6350
Ciga	4670	[illegible]
Ciga r. n.c.	2045	2040
Jolly Hotel	12850	13050
Jolly Hotel r.	13800	13600
Pacchetti	190	193 50

Oggi a Bari il processo d'appello

«PER PALMINA BRUCIATA VOGLIAMO GIUSTIZIA»

BARI — *«Suonano la porta e nodo ad aprire. Entrano Giovanni ed Enrico, chiudono la porta e mi dicono di scrivere che mi ero litigata con mia cognata; poi mi chiudono nel bagno, mi tappano gli occhi, mi buttano addosso l'alcol e mi infiammano... mi volevano portare a fare la vita, io non ci volevo andare».* Questo l'atto di accusa incontrovertibile per il p.m., Magrone (e per il giudice istruttore, Marzano) che aveva registrato queste parole il 20 novembre 1985, mentre Palmina Martinelli, 16 anni, di Fasano (Brindisi), era in agonia in un letto del Centro rianimazione del Policlinico di Bari tra atroci sofferenze e con il corpo sfigurato dalle fiamme. La ragazza morì all'alba del 2 dicembre successivo.

Il fratello Antonio l'aveva salvata il pomeriggio dell'11 novembre nel bagno di servizio della loro modesta abitazione con ustioni di primo, secondo e terzo grado sul 70 per cento della superficie corporea.

Nel processo di primo grado Magrone, a conclusione della sua requisitoria, chiese la condanna all'ergastolo, per omicidio premeditato, contro i fratellastri Giovanni Costantini, 24 anni, ed Enrico Bernardi, 29 anni, di Locorotondo (Bari) e dei due presunti complici, ma i giudici della corte di assise del capoluogo pugliese, il 22 dicembre 1983, dopo sei ore di camera di consiglio, li assolsero per insufficienza di prove dall'accusa più grave. Costantini e Bernardi, invece, furono condannati a cinque anni e tre mesi ed a cinque anni di reclusione per induzione e sfruttamento della prostituzione.

I giudici di primo grado, in mancanza di prove, non erano riusciti cioè ad escludere *«la tesi del suicidio o dell'atto di autolesionismo di Palmina Martinelli»*.

Questa drammatica vicenda di devianza giovanile e di ambiente sociale degradato torna oggi davanti alla corte d'assise d'appello. Come un anno fa, a fianco al p.g. e della parte civile, saranno gli avvocati del «Tribunale 8 Marzo».

La tragedia nel giugno 1985. In primo grado condanna a 30 anni

IN APPELLO UXORICIDA DI SAVIGLIANO AMMAZZO' LA MOGLIE E FERI' DUE FIGLI

CUNEO — *Condannato dalla corte d'assise di Cuneo a 30 anni di carcere per avere ucciso la moglie e ferito gravemente due figli, Gaspare Maglio, 52 anni, residente a Savigliano in via Tapparelli 50, è giudicato oggi in appello a Torino: il suo difensore, l'avvocato Gianni Vercellotti, punta a far ottenere all'imputato una riduzione della severa pena inflitta a Cuneo.*

Il grave fatto di sangue è avvenuto la sera del 1° giugno '85 nell'abitazione della famiglia Maglio. L'imputato, esasperato per le insistenze della moglie che premeva per l'acquisto di una moto per il figlio minore, dopo essere andato in escandescenze afferrava la pistola regolarmente denunciata e scaricava il caricatore sui congiunti ferendo a morte la moglie Marianna Ilardi, 48 anni, raggiunta da quattro proiettili, mentre altri quattro colpivano la figlia Carmela, di 25 anni, e il figlio Emilio, di 20 anni. La ragazza riusciva a guarire dopo una lunga degenza in ospedale mentre Emilio è rimasto paralizzato e trascorre penosamente l'esistenza su una carrozzella. I due giovani non hanno mai voluto perdonare il padre.

Gaspare Maglio subito dopo avere compiuto l'omicidio aveva telefonato all'ospedale perché mandassero le ambulanze e quindi scomparve dalla circolazione. Tre giorni dopo però si costituì ai carabinieri di Savigliano dicendo: «Ho perso la testa, mi dispiace per i figli anche se loro sono stati sempre d'accordo con la madre». Sottoposto a perizia psichiatrica, l'imputato è stato riconosciuto sano di mente e quindi del tutto responsabile.

Nel giudizio di primo grado l'accusato ha potuto evitare la condanna all'ergastolo perché gli sono state riconosciute le attenuanti generiche; la corte, accogliendo la richiesta del pubblico ministero, gli aveva però inflitto trent'anni di reclusione. Nel giudizio di appello che si svolge a Torino Gaspare Maglio spera che gli sia riconosciuta anche l'attenuante della provocazione negata a Cuneo e che porterebbe ad uno sconto di alcuni anni di carcere.

Gianni De Matteis

Era uno squilibrato. Fermati 8 giovani presso Lucera

UCCISO A BASTONATE PERCHE' IMPORTUNA LE RAGAZZE DEL PAESE

FOGGIA — Doveva essere una «lezione», invece si è trasformata in linciaggio: in tredici contro uno con uso di bastoni e spranghe. Finora otto giovani, uno dei quali minorenne, sono stati fermati dai carabinieri perché ritenuti responsabili dell'uccisione a bastonate di Giovanni Iacaruso, di 38 anni, di Celenza Valfortore, il cui corpo fu trovato sabato sera nei pressi del cimitero di San Marco La Catola, centro del Subappennino dauno.

Del fermo dei giovani, che avrebbero ammesso le proprie responsabilità, è stato dato notizia in un incontro con giornalisti il sostituto procuratore della Repubblica presso il tribunale di Lucera, Eugenio Villante, che sta conducendo le indagini insieme con i carabinieri del reparto operativo e del gruppo di Foggia e i militari della compagnia di Lucera.

I fermati sono Giovanni Colagrossi, di 19 anni, Manfredo Colasanto, di 24, Antonio Gallo, di 18, Salvatore Santone, di 23, Michele Patricelli, di 19, Germano Casasano, di 18, Raffaele Accettura, di 22, e un giovane di 17 anni.

Iacaruso — secondo quanto è stato confermato ieri dall'autopsia — è stato ucciso con colpi di bastoni chiodati e spranghe, trovate poi accanto al cadavere. I giovani, secondo il magistrato, avrebbero voluto dare una «lezione» all'uomo, che da tempo infastidiva le ragazze del paese. Infatti costui arrivava in macchina, passeggiava in piazza e poi cominciava il suo show, con parole triviali e gesti importuni alle donne. Per la piccola comunità rurale, quell'uomo aveva sconvolto gli equilibri: le ragazze più giovani s'erano viste rifiutare dai genitori il permesso di uscire da sole, le coppiette evitavano di appartarsi in macchina. Di qui l'iniziativa dei giovani, per i quali l'accusa è di concorso in omicidio.

La vittima, ex impiegato delle ferrovie dello Stato, era da due giorni in libertà provvisoria per oltraggio a pubblico ufficiale. Sposato con tre figli, e separato dalla famiglia, da tempo soffriva di disturbi psichici.

IN UN TURBINIO D'ORO

Turbinio di una lunica dorata, indossata da una modella, che presenta le collezioni per la primavera-estate 1988

ANCHE LA 'NDRANGHETA HA IL SUO «PENTITO» SVELATI I SEGRETI DELLE COSCHE CALABRESI

REGGIO CALABRIA — La 'ndrangheta ha il suo primo vero «pentito», che con le sue rivelazioni sta gettando nuova luce delineando alleanze e spaccature, contrasti ed accordi tra le cosche che si contendono i fiumi di denaro che provengono da estorsioni, appalti, traffici di droga ed armi.

Un caso di cui si sospettava l'esistenza e la cui totale attendibilità, per gli inquirenti, è stata sancita da una sentenza del Tribunale della libertà di Reggio Calabria che, nel motivare una sua decisione, ha fatto precise ammissioni sul peso che le dichiarazioni di questo «pentito» stanno avendo nelle indagini di polizia e carabinieri.

E la prima rivelazione scardina tutto ciò che fino ad oggi si pensava sull'omicidio del «boss» Paolo De Stefano, ucciso non per mano tentato di assassinare il suo rivale, Antonino Imerti, come sino ad oggi si era pensato, ma per decisione dei capi delle cosche rivali che, così, volevano aprire nuovi spazi per le attività illecite delle loro «famiglie». Paolo De Stefano fu ucciso il 13 ottobre di due anni fa, mentre, a bordo della motocicletta guidata da un suo «luogotenente», correva lungo le strade del quartiere reggino di Archi, da sempre suo regno. Quell'omicidio ha aperto la lunga catena di delitti che, per tutti, è la «guerra di mafia» che sta dilaniando le cosche reggine che si scontrano, secondo i giudici, solo nella logica dello sterminio degli avversari.

Quindi quello di De Stefano, eseguito a due giorni dal fallito attentato ad Antonino Imerti (conclusosi con la morte di tre persone ed il ferimento di due, tra cui lo stesso boss, investite dallo scoppio di un'auto-bomba), fu, secondo i giudici, un gesto «reattivo e preventivo insieme». Nell'ambito della 'ndrangheta reggina si sono creati, secondo i giudici, due grandi schieramenti. Nel primo sono confluite le «famiglie» De Stefano, Tegano, Libri e Martino; nel secondo le cosche Condello, Saraceno, Fontana ed Imerti. Tra casi gravità, secondo i giudici, la cosca del Serraino (il cui «patriarca», Francesco, fu ucciso lo scorso anno insieme al figlio nell'ospedale di Reggio Calabria) che legata da forti interessi al «clan» dei De Stefano forse non è stata estranea all'eliminazione del «boss». Dalla sentenza del Tribunale della libertà emerge un quadro schematico degli attuali equilibri della 'ndrangheta e dei suoi due grandi tronconi. Quello dei De Stefano avrebbe eletto ormai il suo «cervello» in Paolo Martino, appena trentaduenne, cugino del «boss» ucciso e latitante da tempo. La cosca avversaria, invece, sarebbe retta da una sorta di direttorio della quale fanno parte i fratelli Domenico, Paolo e Pasquale Condello ed Antonino Imerti, loro cognato, tutti latitanti.

Ma come le cosche stipulano le loro alleanze? Come la 'ndrangheta raggiunge gli accordi? Soprattutto quale la logica che muova le «famiglie», come vengono chiamati i «killer» della mafia, soliti agire in coppie? Nello spiegare l'evolversi della «guerra» i giudici reggini affermano che *«i rapporti parentali appaiono come causa veramente occasionale del coinvolgimento dell'uno o dell'altro personaggio del gruppo, risultando dagli atti il significato politico di determinati matrimoni, considerato come strumento di alleanze tra i vari clan»*. Quali i filoni su cui la 'ndrangheta proietta i suoi interessi? Dopo quelli tradizionali degli estorsioni, delle guardianie, del contrabbando, dei sequestri di persona, gli interessi della 'ndrangheta *«si sono estesi ad ogni attività produttiva, oltre che, in via principale, al traffico degli stupefacenti. Tra tali attività assume particolare rilievo quella edilizia, esercitata direttamente o per interposta persona, al fine di accaparrarsi appalti o intraprendere speculazioni varie, traendone ingenti profitti e, talvolta, con la connivenza o la tolleranza di pubblici amministratori»*. Nella sentenza del Tribunale della libertà, ovviamente, non si fanno nomi, ma nulla impedisce di pensare che il «pentito» ne abbia fatti.

FANFANI PARLA DELLA CALABRIA LO ASCOLTANO SOLO 8 DEPUTATI

ROMA — *Il dramma della Calabria colpisce Amintore Fanfani: un morto ogni tre giorni, l'economia a pezzi, lo squasso amministrativo, giustizia in difficoltà davanti al potere mafioso che penetra e si estende a macchia d'olio. Il ministro dell'Interno, accompagnato da quello della Giustizia, Giuliano Vassalli, ne ha parlato davanti alla Camera: ma l'aula era desolatamente vuota; ad ascoltarlo c'erano in tutto otto deputati, di cui cinque calabresi. Un discorso per pochi intimi. E gli altri? Forse dovevano badare agli affari dei propri collegi elettorali.*

Resta senza scorta nave italiana?

MISSILE COLPISCE SCUOLA IN IRAQ 30 BIMBI UCCISI

NICOSIA — Un missile terra-terra iraniano ha colpito oggi una scuola nel centro di Baghdad causando, secondo fonti ufficiali, trenta morti e 200 feriti.

Secondo quanto riferiscono testimoni oculari (contattati telefonicamente da Nicosia), il missile si è schiantato contro la scuola alle 7,55 di oggi (le 5,55 ora italiana), cinque minuti prima dell'inizio delle lezioni, mentre i ragazzi erano radunati nel cortile antistante; più di un'ora dopo, le ambulanze stavano ancora evacuando i feriti.

I testimoni hanno riferito che il boato dell'esplosione ha echeggiato per tutta la città. Quello di oggi è il secondo missile iraniano che colpisce la capitale irachena in 48 ore; domenica scorsa un analogo ordigno di una tonnellata su un quartiere residenziale di Baghdad, uccidendo e ferendo un gran numero di civili.

Nelle acque del Golfo cannoniere iraniane hanno attaccato una petroliera saudita; i danni sono esigui e non si lamentano feriti, secondo quanto riferiscono oggi fonti armatoriali. L'attacco ha avuto luogo durante la notte 18 chilometri al largo del Dubai; la petroliera è la «Petroship B».

Preoccupazione crescente per la superpetroliera italiana «Ambronia», di 350 mila tonnellate che è giunta ieri notte nel porto di Muscat in Oman e che dovrebbe dirigersi nei prossimi giorni verso i terminali petroliferi iraniani.

Le autorità italiane non hanno finora preso in considerazione la possibilità di scortare la nave che potrebbe essere oggetto di uno dei tanti attacchi aerei iracheni. Gli armatori protestano lasciando intendere che le navi militari italiane sembrano voler proteggere solo le imbarcazioni «che potrebbero essere attaccate dagli iraniani», ma che non si vuole fornire scorta a chi invece si reca in Iran.

Secondo il ministero della Marina Mercantile italiano, la decisione di scortare o meno la superpetroliera deve essere presa dal comandante del gruppo militare navale italiano, ammiraglio Mariani. Fino a questo momento non si sono però avute comunicazioni ufficiali.

Un nuovo convoglio scortato da navi italiane dovrebbe far rotta oltre lo Stretto di Hormuz il prossimo 19 ottobre, ma è escluso che la «Ambronia» possa aspettare fino ad allora nel porto dell'Oman.

Da oggi difficile vertice a Vancouver in Canada

E ADESSO IL COMMONWEALTH TEME PERFINO LE FIGI

VANCOUVER (Canada) — Si apre oggi a Vancouver il vertice dei capi di Stato dei Paesi membri del Commonwealth, chiamati a confrontarsi con problemi annosi quale è quello dell'apartheid in Sud Africa e con nuove incognite (si pensi soprattutto al recente colpo di Stato nelle isole Figi, che mette in discussione l'appartenenza alla comunità delle ex colonie britanniche di questa piccola nazione).

Allo scopo di collocare subito in primo piano il problema del Sud Africa, Brian Mulroney, primo ministro e ospite del vertice (cui prendono parte 45 capi di Stato), ha proposto ieri nel corso dei colloqui informali la costituzione di una commissione di ministri degli Esteri incaricata di recarsi a Pretoria e di verificare il rispetto delle sanzioni economiche imposte al governo sudafricano; il premier britannico Margaret Thatcher, ancora una volta isolato sulla questione delle sanzioni, ha reagito freddamente all'iniziativa, convinta che essa «potrebbe irritare il presidente Botha, spingendolo nella direzione sbagliata» (lo riferisce una autorevole fonte londinese).

Quanto alle Figi, la delegazione di Suva è tra le quattro non rappresentate al vertice; la situazione di questo Paese è ora nelle mani del colonnello Sitiveni Rabuka, artefice di due colpi di Stato, che ha abrogato la Costituzione, dichiarato la Repubblica e costituito un nuovo governo, allo scopo di assicurare all'etnia figiana (alla quale appartiene) il controllo politico, estromettendone quella indiana.

I componenti del governo deposto da Rabuka hanno inutilmente cercato di ottenere dal Commonwealth l'invio di un contingente di pace e l'imposizione di sanzioni che inducano a più miti consigli il colonnello golpista: il premier australiano Bob Hawke ha dichiarato di auspicare che l'organizzazione assuma una posizione di condanna del colpo di Stato; ma non si esclude che su questo tema delicato si preferisca scegliere la strada del silenzio. I Paesi più grandi, quali la Gran Bretagna, l'India e l'Australia, continuano a riconoscere l'autorità del governatore generale (o rappresentante della corona britannica) Ratu Sir Penaia Ganilau: ma ieri in Nigeria ha dichiarato di considerare il golpe «una questione interna delle Figi», il che fa ritenere che altre nazioni africane potranno porre il veto a un eventuale intervento, per solidarietà con i nativi melanesiani.

Il premier indiano Rajiv Gandhi, le cui simpatie vanno naturalmente alla componente indiana delle Figi, ha detto ai giornalisti che la situazione «non è diversa da quella di tutti gli altri Paesi nei quali esiste un conflitto etnico».

La presenza del leader indiano ha per inciso scatenato le proteste di tremila sikh residenti in Canada.

Ha contribuito in modo decisivo al processo di distensione in Centro America

OSCAR ARIAS, PRESIDENTE DEL COSTA RICA E' IL NUOVO PREMIO NOBEL PER LA PACE

OSLO — Il Premio Nobel per la Pace 1987 è stato assegnato al Presidente del Costa Rica, Oscar Arias Sanchez, «per la sua opera a favore della pace in America Centrale».

E' stato annunciato oggi a Oslo dal comitato norvegese del Premio Nobel. «Grazie a questo sforzo si è giunti ad un accordo sul piano di pace firmato a Città del Guatemala il 7 agosto scorso», ha dichiarato il presidente del comitato, Egil Aarvik, leggendo la motivazione del Premio Nobel.

«Quale principale fautore del piano di pace, il presidente Arias ha dato un fondamentale contributo al possibile ritorno della stabilità e della pace in una regione a lungo tormentata dalle tensioni e dalla guerra civile», ha aggiunto Aarvik.

Nato il 13 settembre 1941 a Heredia, presso San José, da una famiglia di latifondisti del caffè, Arias Sanchez ha compiuto studi di medicina negli Usa e poi di scienze economiche in patria e in Gran Bretagna.

E' Presidente il più giovane del Costa Rica dall'anno scorso.

Il presidente del Costa Rica Oscar Arias

Armand Hammer è a Kabul Via a negoziati di pace?

MOSCA — Il magnate americano Armand Hammer, che è in stretto rapporto con le autorità sovietiche dagli Anni '20, è giunto oggi a Kabul, affermando di essersi recato in Afghanistan per avviare negoziati di pace con le autorità afghane. Lo riferisce la «Tass». L'agenzia sovietica, in un dispaccio da Kabul, non ha precisato se Hammer, 89 anni, si incontrerà con il «numero uno» afghano Najibullah. Hammer, che è presidente della «Occidental Petroleum», proveniva da Mosca ed ha detto di sperare di potere incontrare in seguito anche il presidente pachistano Zia Ul Haq e il deposto re afghano Mohammed Zaher Shah, che vive a Roma.

Falsi passaporti per americani che temono i dirottatori

HOUSTON — Una società americana ha iniziato sul mercato passaporti falsi destinati agli americani che temono un dirottamento quando viaggiano in aereo. Si tratta di passaporti che sembrano del tutto autentici, con timbri di entrata e uscita di vari paesi e visti, e sono destinati a coloro che temono che in caso di dirottamento ad opera di terroristi del medio oriente il loro vero passaporto americano li trasformi in vittime designate, come è già avvenuto. Il nome del Paese che ha rilasciato il passaporto è tuttavia o inventato o è il vecchio nome di un paese che lo ha cambiato. Un centinaio di questi passaporti, che costano 135 dollari per i comuni mortali e 95 dollari per i militari, sono già stati venduti dalla società, la «International Document Services».

Violento terremoto nell'Oceano Pacifico

GOLDEN (Colorado) — Un violento terremoto, del settimo grado della scala Richter, è stato registrato oggi con epicentro sull'isola Bougainville, dell'arcipelago delle Salomone. Secondo il centro nazionale sismologico statunitense di Golden, il sisma ha colpito l'arcipelago alle ore 7,57 locali.

La moda sovietica sbarcherà in Usa

WASHINGTON — Entro la fine dell'anno la moda «made in Urss» sbarcherà negli Stati Uniti e il merito è di un famoso disegnatore di moda sovietico, Vyaceslav Zaitsev, che veste la «first lady» del Cremlino Raissa Gorbaciova. A quanto rivela la rivista «Newsweek», Zaitsev ha raggiunto un contratto con una società della Carolina del Nord che si è impegnata a produrre in serie capi di vestiario da lui appositamente disegnati per il mercato Usa al ritmo di trenta a stagione.

La rivista americana mette in rilievo che Zaitsev — direttore della «casa della moda di Mosca» — ha uno stipendio di 325 dollari al mese mentre il suo contratto «americano» riguarda un volume di vendite di circa un milione di dollari all'anno.

SULL'ORLO DEL CONFLITTO

I retroscena del braccio di ferro tra Kennedy e Krusciov

QUEI MISSILI A CUBA VENTICINQUE ANNI FA

Castro a Krusciov a Mosca dopo la soluzione della crisi

NEW YORK — Venticinque anni fa, questa settimana, ebbe inizio la crisi dei missili cubani che, nell'ottobre del 1962, portò Unione Sovietica e Stati Uniti sull'orlo di un conflitto nucleare. Storicamente è provato che dopo due settimane di braccio di ferro, di prese di posizione apparentemente irrevocabili, fu proprio l'allucinante visione di città sovietiche ed americane polverizzate da bombe nucleari a ristabilire una certa calma, a convincere i leader delle due superpotenze a far marcia indietro e raggiungere un accordo. Meglio ancora un compromesso che consentisse ad entrambe di cantare vittoria, comunque sia di non dichiararsi battute.

La crisi ebbe inizio il 14 ottobre 1962 quando un aviogetto-spia americano *U-2* in volo nello spazio aereo cubano fotografò installazioni militari a pochi chilometri dalla cittadina di San Cristobal, un «impianto» che di fatto era una base missilistica sovietica la cui portata offensiva includeva la costa atlantica Usa e, ovviamente, decine di Paesi del Centro e Sud America. Ma fu solo il 22 ottobre che il presidente John F. Kennedy rivelò agli americani e al mondo ciò che stava accadendo, ciò che sarebbe potuto avvenire da un secondo all'altro.

In un discorso radio-televisivo alla nazione, il giovane presidente, dopo aver sottolineato che gli Stati Uniti avevano «prove incontestabili» della presenza di una base missilistica sovietica a Cuba, annunciò d'aver ordinato un blocco navale per impedire rifornimenti militari destinati a Cuba e ammonì che «*qualsiasi nave da carico proveniente da qualsiasi Paese* a bordo armi o apparecchiature militari, sarebbe stata rimandata indietro o, se necessario, affondata. Poi, dopo aver sollecitato riunioni d'emergenza del Consiglio di Sicurezza dell'Onu e dell'Organizzazione degli Stati Americani, Kennedy concluse: «*Da questo momento gli Usa considereranno qualsiasi attacco missilistico contro qualsiasi nazione dell'emisfero occidentale come un attacco dell'Unione Sovietica contro gli Stati Uniti, un attacco che renderà inevitabile una immediata vasta rappresaglia nei confronti dell'Unione Sovietica stessa*».

La crisi, in realtà, aveva avuto inizio nel maggio del 1962 durante una visita del leader sovietico Nikita Krusciov in Bulgaria. Come lui stesso ha poi rivelato anni dopo nelle sue memorie, «*Il destino di Cuba e il mantenimento del prestigio sovietico in quella parte del mondo mi preoccupavano infinitamente. Che sarebbe accaduto se avessimo perso Cuba? Sarebbe stato un terribile colpo per il marxismo-leninismo. Avrebbe ridotto gravemente la nostra immagine e statura nel mondo, in particolare nell'America Latina. Se Cuba cadeva, altre nazioni americane ci sarebbero respinte*».

Da qui la decisione di Krusciov di rafforzare la presenza sovietica così da neutralizzare la potenza militare americana. «*La risposta più logica erano i missili*», scriveva Krusciov. E infatti da lì a poco egli ordinò la costruzione di una base lanciamissili nucleari nel territorio cubano insistendo perché gli ordigni fossero installati segretamente per essere in grado di porre gli americani di fronte al fatto compiuto. Krusciov aveva giocato quindi le sue carte, ma come si è detto, cinque mesi dopo, nonostante la segretezza dell'intera operazione, gli Stati Uniti scoprirono la presenza dei missili. Krusciov sapeva bene che gli Stati Uniti «*erano in grado di distruggere alcuni dei nostri vettori. Ma anche se dopo un loro attacco ne fossero rimasti soltanto due, saremmo stati comunque in grado di colpire New York. E di New York sarebbe rimasto ben poco*».

Nelle sue memorie il leader sovietico insisteva nel dire di non aver mai avuto alcuna intenzione di far scoppiare un conflitto nucleare.

Quando Kennedy, a metà ottobre, ebbe in mano le prove della presenza dei missili sovietici a Cuba — che Mosca continuava a negare — la crisi ebbe davvero inizio e per 13 lunghi giorni le due superpotenze cercarono di trovare una soluzione, di evitare una catastrofe senza però farsi per vinti. Alla Casa Bianca Kennedy e i suoi consiglieri seguirono la situazione minuto per minuto, spesso fra accesi contrasti che vedevano impegnati per ore i cosiddetti «*falchi*», «*colombe*» e «*gufi*».

I «*falchi*», capeggiati dall'ex segretario di Stato Dean Acheson e diversi esperti militari, cercavano di convincere il presidente dell'assoluta necessità di sferrare un attacco contro la base missilistica sovietica. Le «colombe», capeggiate dal rappresentante Usa all'Onu, Adlai Stevenson, si battevano per il raggiungimento di una soluzione diplomatica, possibilmente basata sullo smantellamento delle basi missilistiche Usa in Turchia, comunque antiquate, in cambio del ritiro dei sovietici da Cuba. Infine i «*gufi*»: gruppo virtualmente guidato dal fratello del presidente, allora ministro della Giustizia Robert Kennedy. Questi ultimi, infine, la ebbero vinta aprendo la strada a diverse manovre diplomatiche e militari fra cui appunto il blocco navale di Cuba e chiari messaggi a Krusciov, diretti e indiretti.

CATTURA LA TUA BUONA STELLA

Alla Succursale FIAT
di Torino - Corso Bramante 21

Tutti gli acquirenti sino al 31 ottobre oltre ad un trattamento privilegiato sull'acquisto di tutti i modelli di vetture FIAT nuove e a supervalutazione dell'usato dato in permuta troveranno compreso nel prezzo:

coppia di catene da neve della FIAT Lineaccessori per i modelli:
126 - PANDA - UNO

coppia di catene da neve e fari fendinebbia della FIAT Lineaccessori per i modelli:
DUNA - RITMO - REGATA - CROMA

La presente iniziativa è cumulabile con altre iniziative in corso nel mese di ottobre.

Temperatura a Torino ore 12 +13 TEMPO PREVISTO: cielo sereno o poco nuvoloso. Visibilità buona. Venti deboli. Temperature in diminuzione i valori minimi. Tendenza del tempo: aumento della nuvolosità, a graduale peggioramento.

Regioni ore 12

Aosta	+ 5
Alessandria	+12
Asti	+11
Cuneo	+10
Novara	+12
Vercelli	+12
Genova	+17
Imperia	+20
Savona	+18

STAMPA SERA
spettacoli

In Italia ore 6

Venezia	+10
Milano	+ 9
Bologna	+12
Ancona	+15
Roma	+12
Napoli	+11
Bari	+15
Reggio C.	+17
Palermo	+21
Cagliari	+18

All'estero ieri

Atene	+15	+26
Berlino	+ 8	+16
Bruxelles	+ 2	+12
Buenos Aires	np.	np.
Ginevra	+10	+17
Lisbona	+10	+20
Londra	+ 9	+16
Mosca	+. 1	+14
New York	+10	+12
Parigi	+ 6	+15
Tokyo	+17	+24

MASTROIANNI & ALBERTAZZI / *Stabile e cartellone*

COME NON TI FIRMO UN CONTRATTO

La stagione di Torino si costruisce soprattutto a Milano: molti accordi sulla parola, alcune incertezze. Nelle «piazze» di prima grandezza tutto si decide nella primavera precedente

IL PAPA IN RUSSIA CON SQUITIERI

ROMA — Da pochi giorni Pasquale Squitieri ha cominciato a girare «Russicum». Il film interpretato da Murray Abrahams, Il non dimenticato Salieri di Milos Forman, sceneggiato oltre che da lui anche dal giornalista Valerio Riva, dall'americano Robert Balchus e con la consulenza di un sacerdote, Sergio Mercanzin, direttore del Centro Russia ecumenica.

La storia: un complotto internazionale che ruota attorno a papa Giovanni Paolo II e al suo primo viaggio a Mosca. La visita è osteggiata, scendono in campo i servizi segreti, Kgb, Cia e Bisde, mentre si cerca un compact disc contenente le trattative intercorse tra Santa sede ed Unione sovietica.

Coproduzione italo americana da dodici milioni di dollari la cui uscita sugli schermi è prevista per il prossimo febbraio, «Russicum» affida ad Abraham il ruolo di un gesuita. Carafa, grande stratega dell'ostpolitik vaticana. L'altro interprete è un funzionario dell'ambasciata americana a roma, Mark Hendrix.

TORINO — Gli abbonati al Teatro Stabile di Torino rischiano di non vedere neppure Giorgio Albertazzi. Sarebbe la seconda grossa defezione nel giro d'una settimana, dopo quella di Marcello Mastroianni che al momento attuale non prevede di portare a Torino *Partitura incompiuta per pianola meccanica* con la regia di Nikita Michalkov.

Albertazzi, nel parlare de *La lezione* di Ionesco che avrebbe dovuto dare al Carignano dal 13 al 24 aprile 1988, ha avuto come un gesto d'insofferenza. L'impegno non gli pesa più che tanto, poiché a quell'epoca risulterà scritturato per un programma culturale di Raitre.

Allo Stabile i guai crescono nell'identica misura del pubblico. Il direttore Ugo Gregoretti si trova a Mosca per un convegno di studi, dove rappresenta la prosa italiana a fianco di Dario Fo. Il presidente Giorgio Mondino non ha ritenuto di prendere contatto per una spiegazione con Albertazzi, il quale pure si trova a Torino.

Qual è stata in ogni modo la reazione dell'ente, dal momento che non esiste una dichiarazione ufficiale? Il presidente Mondino ha incaricato il dirigente amministrativo Beccaria di prendere contatto con l'agenzia Schiavoni che distribuisce lo spettacolo e con l'impresario Ardenzi, che lo produce sotto la sigla Plexus T. Non è una novità che il cartellone dello Stabile di Torino viene fatto a Milano.

Fino a mezzanotte di ieri la situazione non si era sbloccata. Se poi lo spettacolo di Albertazzi dovesse saltare, come reagirebbero gli abbonati nei confronti d'un Teatro che annuncia nomi di richiamo nel cartellone senza essere certo della loro disponibilità? Dunché teatro è teatro, tanti accordi vengono stipulati sulla parola e convalidati dalla stampa, tuttavia rimane sempre un margine di credibilità che non si oltrepassa con leggerezza.

Ricordiamo come vanno le cose nel mondo della prosa. Il cartellone di uno Stabile di primario importanza — diciamo Milano, Genova, Roma, perfino Torino — si delinea in genere dalla primavera precedente la stagione considerata. Entro il mese di giugno i contratti con i titoli e le date vengono perfezionati con firma da entrambe le parti: teatro e compagnia.

Nel caso di città di media importanza queste scadenze si spostano verso il settembre. Nel caso di circuiti regionali (non sempre moderni, si pensi alla Toscana) si arriva sotto Natale per stringere una stagione che di solito abbraccia i tre mesi a cavallo tra l'inverno e la primavera. Gli spostamenti sono talora causati dall'Eti, il massimo circuito teatrale italiano, che condiziona alcuni programmi di vaglia.

Al di là di queste linee portanti, i singoli cartelloni riflettono di condizioni particolari. In ogni modo un programma può essere in parte 'ballerino' a fine luglio, ma non tollera deroghe in settembre quando partono le campagne d'abbonamento. L'abitudine degli Stabili di fare due conferenze-stampe, l'una a luglio e l'altra a settembre, comporta proprio l'opportunità di assestare definitivamente il cartellone senza scosse nell'opinione pubblica.

Facciamo l'esempio dell'iter per uno spettacolo che piace. Al Gruppo della Rocca dal principio di quest'anno interessa il progetto milanese del Teatro Filodrammatici di portare sul palcoscenico con il titolo di *Melampo* una sceneggiatura di Ennio Flaiano che negli Anni Settanta finì sullo schermo con la regia di Marco Ferreri per Marcello Mastroianni e Catherine Deneuve (*La cagna*).

Lo spettacolo interpretato da Massimo De Rossi e Daniela Giordano passa al Festival di Asti, dove il Gruppo esercita una consulenza artistica. *Melampo* piace e fin dalla prima settimana di luglio si parla d'inserirlo nel cartellone in abbonamento dell'Adua a Torino. La firma avviene a fine luglio, con l'intesa eccezionale che De Rossi e la Giordano reciteranno a novembre in Torino prima che nella sede madre dei Filodrammatici in Milano.

Se fossero intervenute complicazioni — non considerando il mese di agosto dove anche la prosa prende la tintarella — si sarebbero dovute chiudere con l'avvento dell'autunno in vista del lancio d'un cartellone che non si tocca più se non per un caso eccezionale». E malaugurato: non dimentichiamo che nel mondo dello spettacolo si tende sarcasticamente a confondere l'incapacità con la jella.

Se dunque Albertazzi non darà la 'lezione', suonerà almeno Mastroianni la sua 'pianola'? Ieri un sopralluogo dei tecnici all'Alfieri ha confermato che nell'attuale struttura prevista dal Teatro di Roma che produce lo spettacolo diretto da Michalkov, la scenografia non rientra nelle dimensioni della sala di piazza Solferino.

Michalkov intende avvalersi d'una costruzione non in tubi ma in muratura autentica: è alta 6 metri e 40 rispetto ai 7 dell'Alfieri. Il presidente Mondino conferma d'essere in attesa d'un telegramma che accerti la possibilità da parte dei tecnici romani di modificare l'impianto. In ogni caso, mancando il contratto scritto, lo spettacolo salterà le repliche previste tra l'8 e il 20 dicembre. Parigi ha chiamato Michalkov e Mastroianni per ripetere in teatro il successo riportato dalla coppia in un'altra trascrizione cechoviana, il film *Oci ciornie* che ha trionfato a Cannes.

Si parla d'un recupero in epoca posteriore, all'Alfieri oppure al Nuovo, verso la fine di febbraio dell'88. Non si andrà oltre perché la disponibilità del protagonista nei confronti del Teatro di Roma vale per sei mesi contrattati nel settembre scorso con le prove.

Infine l'Alfieri, come stagione privata, annuncia tra l'altro tre produzioni di Garinei e Giovannini, ivi compresa *Mr. l'ha detto una signora*, la novità di Gino Bramieri. La conferenza-stampa a giorni, con la firma dei contratti.

Piero Perona

*****	ECCEZIONALE	*****	PUBBLICO
****	SUCCESSO	****	
***	CONSENSO	***	
**	DISCORDI	**	
*	SCARSO	*	

questa sera al cinema

Lunedì lire 3500/4000
Da martedì a domenica lire 4500/7000
riduzione del 50% agli anziani e del 30% ad enti assistenziali (circoli Arci ecc.)

PRIME VISIONI

ADUA 200
corso D. Cesare 87 — Tel. 856.531

Mannequin, di Michael Gottlieb con Andrew McCarthy, Kim Cattrall (Usa-Color) — Un manichino che rattigura una splendida ragazza si anima nella notte con imprevedibili conseguenze per il «fidanzato» vetrinista. Commedia
Ore 15,30; 17,15; 19; 20,45; 22,30 ★★/●●●

ADUA 400
corso D. Cesare 87 — Tel. 858.521

Vedi teatri

AMBROSIO
corso V. Emanuele 52 — Tel. 547.507

007 Zona pericolo, di John Glen, con Timothy Dalton, Maryam d'Abo, Joe Don Baker, Art Malik (Gran Bretagna-Color) — Il nuovo James Bond alle prese con un killer donna e un diabolico piano del KGB. Avventuroso
Ore 15,10; 17,40; 20; 22,30 ★★/●●●●

AMBROSIO PICCOLO
corso V. Emanuele 52 — Tel. 547.507

Arma letale di Richard Donner, con Mel Gibson, Danny Glover (Usa-Color) — Due poliziotti: uno tranquillo, l'altro nervoso e dalla pistola sfrigolante: insieme formano una coppia di ferro. Vietato 14
Ore 15,30; 17,50; 20,10; 22,30 Poliziesco ★★/●●●

ARLECCHINO
corso Somalia 22 — Tel. 987.190

Accadde in Paradiso, di Alan Rudolph, con Timothy Hutton, Kelly McGillis (Usa-Color) — Due anime s'incontrano in Paradiso e s'innamorano, ma quella di lei deve ancor nascere. Quando nasce, lui torna sulla Terra. Fantastico
Ore 16,30; 18,40; 20,35; 22,30 ★★/●●●

CAPITOL
via San Dalmazzo 24 — Tel. 549.068

Soldati - 365 all'alba, di Marco Risi, con Massimo Dapporto, Alessandro Benvenuti, Agostina Belli (Italia-Color) — Un anno di vita in caserma. Psicologia che si scontrano, solitudine, situazioni irreali e grottesche Drammatico
Ore 15,40; 17,55; 20,10; 22,25; Vietato 14. ★★/●●●●

CENTRALE
via C. Alberto 27 — Tel. 540.119

L'Intervista, di Federico Fellini, con Marcello Mastroianni, Anita Ekberg, Eva Grimaldi (Italia-Color) — Autobiografia (in buona parte immaginaria) del regista e della sua vita nel cinema, dai primi contatti a oggi. Commedia
Ore 16,20; 18,30; 20,30; 22,30 ★★★/●●●

CHARLIE CHAPLIN 1
via Garibaldi 33/E — Tel. 545.245

Giocattoli di pietra, di Francis Coppola, con James Caan, Anjelica Huston, James Earl Jones (Usa-Color) — Due ufficiali americani, pluridecorati, s'affezionano ad una recluta. Drammatico
Ultimi 3 giorni.
Ore 16,30; 18,35; 20,40; 22,40 ★★★/●●●

CHARLIE CHAPLIN 2
via Garibaldi 33/E — Tel. 546.345

Arizona Junior, di Joel Coen, con Nicholas Cage, Holly Hunter (Usa-Color) — Poliziotta ed ex galeotto nell'impossibilità di diventare genitori, rapiscono un bimbetto Commedia
Ultimi 2 giorni.
Ore 15,45; 17,30; 19,15; 21; 22,40 ★★★★/●●●

CRISTALLO
via Goito 9 — Tel. 656.71.00

Quarto protocollo, di John Mackenzie, con Michael Caine, Pierce Brosnan (G. B.-Color) — Agente segreto britannico cerca di contrastare il piano di alcuni guerrafondai russi che vogliono il controllo nucleare. Dal romanzo di Forsyth. Spionaggio
Ore 15,50; 18,10; 20,15; 22,30 ★/●●●

DORIA
via Gramsci 9 — Tel. 543.422

Occhi Neri (Occhi cari), di Nikita Michalkov, con Marcello Mastroianni, Elena Sofonova, Silvana Mangano (Italia-Color) — Romano sposa una donna nuca. Perde tutto, diventa cameriere, s'innamora di una russa. Drammatico
Ore 15,40; 17,50; 20; 22,25 ★★★★/●●●●

ELISEO GRANDE
piazza Solferino — Tel. 547.5261

Full metal jacket, di Stanley Kubrick, con Matthew Modine, Adam Baldwin, Vincent D'Onofrio (Usa-Color) — Giovanissimi giovani e il loro calvario: dai campi di addestramento al truce inferno del Vietnam. Viet. 18 Drammatico
Ore 15; 17,30; 20; 22,30 ★★★/●●●

ELISEO BLU
piazza Solferino — Tel. 547.5261

La piccola bottega degli orrori, di Frank Oz, con Rick Moranis, Vincent Gardenia, Ellen Greene (Usa-Color) — Avventure di un fiorista, del suo timido aiutante e di una pianta carnivora, perlante e allamata. Diddy sfarzo. Commedia
Ore 15,10; 17; 18,50; 20,40; 22,30 ★★★★/●●●

ELISEO ROSSO
piazza Solferino — Tel. 547.5261

Good morning Babilonia, di P. e V. Taviani, con Joaquim de Almeida, Omero Antonutti, Greta Scacchi, V. Spano (Usa-Italia-Col.) — Due fratelli artigiani toscani hanno fortuna lavorando sui set di «Intolerance», ma si dividono. Drammatico
Ore 15,30; 17,50; 20,10; 22,30 ★★★/●●●

FIAMMA
corso Trapani 57 — Tel. 273.067

Cuori di rosa, di Frank Roddam, con David Keith, Robert Prosky, G. D. Spradlyn (Usa-Color) — Un allievo in una durissima accademia militare americana cerca di evadere un mese completo. Drammatico
Ore 16,45; 18,40; 20,35; 22,30 ★★/●●

GIOIELLO
via C. Colombo 31 — Tel. 580.789

Who's that girl, di James Foley, con Madonna, Griffin Dunne (Usa-Color) — Yuppie prossimo al matrimonio deve sportare per poche ore una ragazza uscita di prigione. Lei però vuole vendicarsi di chi l'ha fatta condannare. Commedia
Ore 15; 16,45; 18,35; 20,35; 22,30 ★★/●●●

IDEAL
corso Beccaria 4 — Tel. 531.43.18

Scuola di ladri 2, di Neri Parenti, con Paolo Villaggio, Massimo Boldi, Florence Guerin, Enrico Maria Salerno (Italia-Color) — Tornano i ladri pasticcioni. Stavolta si tratta di organizzare un furto su una nave da crociera. Comico
Ore 16,30; 18,30; 20,30; 22,30 ★/●●●●

KING KONG CINESTUDIO
via Po 21 — Tel. 632.75.02

Qualcosa di travolgente, di Jonathan Demme, con Jeff Daniels, Melanie Griffith, Su Tissue (Usa-Color) — Yuppie viene conquistato da una donna ambigua e sexy che cambia identità ed è minacciata da qualcuno... Avventuroso
Ore 16,20; 18,25; 20,30; 22,35 ★★★/●●●

LILLIPUT
via XX Settembre 15 bis — Tel. 537.100

Appuntamento al buio, di Blake Edwards, con Kim Basinger, Bruce Willis (Usa-Color) — Giovane dirigente alle prese con una ragazza che non deve assolutamente bere. Lei beve e ne combina di tutti i colori. Commedia
Ore 15,10; 17; 18,50; 20,40; 22,30 ★★/●●●●

LUX
Galleria S. Federico — Tel. 541.283

Gli occhiali d'oro, di Giuliano Montaldo, con Philippe Noiret, Valeria Golino, Stefania Sandrelli (Italia-Color) — Due diversi: un medico omosessuale e uno studente ebreo nella Ferrara fascista del '38. Drammatico
Ore 15,45; 18; 20,15; 22,30 ★★/●●●

NAZIONALE
via Pomba 7 — Tel. 518.360

Chiuso per ristrutturazione dei locali.

OLIMPIA 1
via Arsenale 31 — Tel. 532.449

Giulia e Giulia, di Peter Del Monte, con Kathleen Turner, Sting, Gabriel Byrne (Italia-Color) — Una donna vive due personalità: vedova angosciata e moglie insoddisfatta. Ucciderà l'amante del tempo reale. Viet. 14. Drammatico
Ore 14,30; 16,30; 18,30; 20,30; 22,30 ★★/●●●

OLIMPIA 2
via Arsenale 31 — Tel. 532.449

Who's that girl, di James Foley, con Madonna, Griffin Dunne (Usa-Color) — Yuppie prossimo al matrimonio deve sportare per poche ore una ragazza uscita di prigione. Lei però vuole vendicarsi di chi l'ha fatta condannare. Commedia
Ore 15,40; 16,45; 18,35; 20,35; 22,30 ★★/●●●●

REPOSI
via XX Settembre 15 — Tel. 531.400

Gli intoccabili, di Brian De Palma, con Robert De Niro, Sean Connery, Kevin Costner (Usa-Color) — Nell'America del proibizionismo quattro incorruttibili poliziotti debbono incastrare il gangster Al Capone. Drammatico
Ore 15,30; 17,50; 20,10; 22,30 ★★★/●●●●

ROMANO
Galleria Subalpina — Tel. 510.145

Full metal jacket, di Stanley Kubrick, con Matthew Modine, Adam Baldwin, Vincent D'Onofrio (Usa-Color) — Diciassette giovani e il loro calvario: dai campi di addestramento al truce inferno del Vietnam. Viet. 18. Drammatico
Ore 15; 17,30; 20; 22,30 ★★★/●●●

STUDIO RITZ
via Arcivescovado 3 — Tel. 538.521

Le balene d'agosto, di Lindsay Anderson, con Lillian Gish, Bette Davis, Vincent Price, Ann Sothern (Usa-Color) — In un vecchio cottage sul mare, due vecchie sorelle si parlano, si odiano, litigano e aspettano la morte. Ultimo giorno. Drammatico
Ore 15,30; 16,30; 20,30; 22,30 ★★★/●●●

VITTORIA
via Roma 226 — Tel. 511.720

La casa 2, di Sam Raimi, con Bruce Campbell, Sarah Berry (Usa-Col.) — Due fidanzati in uno chalet di montagna. Leggono una formula proibita, arriva uno spirito potentissimo e terribile e si scatena veramente l'impossibile. Terrore
Ore 15,40; 17,20; 19,05; 20,45; 22,30 ★/●●●●●

ZETA D'ESSAI
via Colleasca 12 — Tel. 748.2907

Una fortuna sfacciata, di Arthur Hiller, con Shelley Long, Bette Midler, Peter Coyote (Usa-Color) Commedia
Ore 20,30; 22,30

PROSEGUIMENTI

AMBRA
via C. Saluzzo 77 — Tel. 297.147

Oggi chiuso.

FARO
via Pò 30 — Tel. 832.314

Un ragazzo di Calabria, di Luigi Comencini, con Gian Maria Volontè, Diego Abatantuono (Italia-Color) — Un ragazzo ha un desiderio: correre la maratona. E si allena di nascosto vincendo l'ostilità del padre. Drammatico
Ore 20,30; 22,30 ★★/●●

FORTINO
via Cigna 47 — Tel. 436.500

Oggi chiuso.

MASSAUA
piazza Massaua 9 — Tel. 785.863

Vedi teatri

NUOVO ODEON
via Venaria 6 — Tel. 749.2383

Oggi riposo.

SELENE D'ESSAI
corso Belgio 53 — Tel. 874.171

L'amico della mia amica, di Eric Rohmer, con Emmanuelle Chaulet, Eric Viellard (Francia-Color). — Da Venezia il sesto episodio della serie «Commedia e proverbi» dove sono di scena amicizia, dubbi e infedeltà, trattati con ironia. Commedia
Ore 20,30; 22,30 ★★★★/●●●

LUCI ROSSE

ALEXANDRA (via Bacchi 18, tel. 511.292)
Sharon e Dominique, le bocche golose (An american production). Ore 14,05; 15,25; 16,45; 18,10; 19,29; 21; 22,35.

ARCO PUSSICAT
(c. P. Oddone 31, tel. 484.631)
Claire tranches, con Angel Kelly, Ebony Ayes. Esibizioni linguistiche. Ore 15, ult. ore 22.30

CINECLUB (v. Fr. Calandra 15)
Da Sade (novità assoluta). Dalle 14,30 alle 23. Ingresso riservato ai soci.

HOLLYWOOD
(c. Regina Margherita 106, t. 521.5440)
Trenoux lavoro — Il principe d'oro. Non stop dalle 10 alle 2. Ult. 24. Ingr. 6000.

MAFFEI
(via P. Tommaso 5, tel. 655.334)
Miss Magnificient (Bun body), con Desirée Courteau, Lydia Dell. Apertura 14,30, ultimo 22,30.

MAJOR
(largo Giulio Cesare 105, tel. 267.674)
Blue magic. Colori. Ap. 15; ult. 22,30.

METROPOL
(via Principe Tommaso 6, tel. 650.54.70)
Oltre ogni desiderio, con Vanessa Del Rio, Erika. Ap. 14,30; ult.

MILANO BOY DU SEXE
(via Milano 8, tel. 530.255)
Grande rassegna «Un brivido di piacere»: **Una novizia nel pornoharem** con Melinda Fraiese — Cabo penetration. Novità stagione 1987/88. Non stop dalle 9 all'1. Ult. ore 23.30.

PRINCIPE
(v. Pr. d'Acaja 45, t. 749.9951)
Calde capitale di donne (Double transex). Novità. Colori. Ap. 15 ult. 22,30.

REGINA
(c. Reg. Margh. 123, t. 530.[illegible])
Stropicciami toccami prendimi, con Marina Lotar, Carolin Tim. **Iniziazioni di una moglie**, con Cathy Menard. Colori. Ap. ore 10, ult. 22,30. Continuato.

ROMA BLUE (v. S. Donato 40, t. 487.765)
Valerie la calda bestia, con Valerie Boss (new hard core). Ap. ore 10; ult. 22,30. Ingresso L. 3500.

SPEZIA (via Nizza 170, tel. [illegible])
Desiderio di sesso, con Olinka, Gabriel Pontello (novità). Ap. ore 15; ult. 22,30.

TORINO (v. Bucchi 9, tel. 530.353)
Supermacchio per mogli viziose, con Karin Schubert, John Holmes, Amber Lynn, Marina Lotar. Ore 10; ult. 22,30. Non stop.

VITTORIO VENETO
(piazza Vittorio Veneto 2, tel. 871.642)
Piccola gola di Annie (Perversion man). Non stop dalle 14 alle 24.

MUSIC AMERICA
Via Nizza 37 - Tel. 447.71.71
Ore 21-2 Festival del liscio con
E. BAIARDI

ALTRI VISIONI

AGNELLI (v. Paolo Sarpi 117, tel. 612.138)
Oggi chiuso.

ARALDO (v. Chivasso 3, tel. 331.794)
Oggi chiuso.

CORSO (via Nizza 56, tel. [illegible])
Oggi chiuso.

FALCHERA (via Tavaro 30, tel. 262.16.46)
Oggi chiuso.

LANTERI (c. G. Cesare 60, tel. 284.134)
Oggi chiuso.

VALDOCCO (via Saluzzo 12, tel. 831.12.87)
Oggi chiuso.

STUDIO MINAFIOM
(c. Cosenza 68, tel. 359.636)
Oggi chiuso.

S. RITA (v. Varrazze 26/A, tel. 325.068)
Oggi chiuso.

FUORI CITTA'

CHIERI
SPLENDOR: Figli di un dio minore.

CHIVASSO
CINECITTA': Un ragazzo di Calabria.
POLITEAMA: Delitto lungo e profondo. V. 18

CIRIE'
ITALIA: Cavalli pretimo di sesso. V. 18.

CUORGNE'
MARGHERITA: Il raggio verde.

MONCALIERI
VITTORIA: Basilisi indistruttibili - Bizarro Michael.

PINEROLO
HOLLYWOOD: Le casa 2.
ITALIA: Accordi erotici.
[illegible]: Who's that girl.

VALPERGA
AMBRA: Hot Feeling.

Per la pubblicità nei servizi promozionali su LA STAMPA rivolgersi alla PUBLIKOMPASS S.p.A. di:

Milano
V. Cardano, 29
Tel. (02) 85.951

Torino
C.so M. d'Azeglio, 60
Tel. (011) 65.211

Bologna
V. Indipendenza, 24
Tel. (051) 22.88.28

Firenze
V.le Matteotti, 54
Tel. (055) 58.11.92

Roma
V. Quattro Fontane, 16
Tel. (06) 47.56.904

Napoli
V. Manzoni, 141/c
Tel. (081) 64.60.71

PK publikompass spa